CORTESIA

CAIU MAIS UM GOVERNADOR (PTB): ACRE

Revoltosos na 'caça' a postos

(3.ª página — Coluna de Mauritônio Meira)

ANO XXXV | Rio de Janeiro, sábado, 9 de maio de 1964 | N.º 11.085

30 CRUZEIROS

* Fundador: J. E. DE MACEDO SOARES *

Diario Carioca

* O MAXIMO DE JORNAL NO MINIMO DE ESPAÇO *

BRASILIA —

A Assembléia Legislativa do Estado do Acre, reunida, ontem, resolveu decretar o impedimento do governador José Augusto de Araújo, do PTB, tendo votado contra a proposição sòmente quatro deputados governistas, enquanto os sete da oposição (PSD), além dos outros três do PTB e o único udenista, aprovaram a proposta por onze votos contra quatro.

Assumiu, provisòriamente, o govêrno do Estado, até que se realizem as eleições indiretas pela Assembléia, o deputado José Fares, do PTB (um dos que aprovaram o impedimento), sendo de ressaltar que, anteriormente, o Executivo estadual dissolvera, com a ajuda da guarda estadual, uma reunião do Legislativo, quando se tentou a manobra que foi possível com a garantia do Exército.

BIBLIOTECA NACIONAL Rio de Janeiro

Asilados estão deixando o país: Jurema não foi

Viajaram ontem, no vôo 403 da "Linhas Aéreas Paraguais" com destino ao Paraguai o jornalista Batista de Paula, advogado Alcione Pinto Barreto, economista da Petrobrás, Antônio Oliveira Pereira e o incorporador Santos Vahlis que estavam asilados na Embaixada do Paraguai no Brasil.

O Ministério das Relações Exteriores concedeu salvo-conduto aos quatro refugiados políticos da Embaixada paraguaia para que pudessem deixar o país com o destino a Assunção onde, segundo declarações do embaixador Raul Penna, ficarão sob severa vigilância do govêrno federal".

EMBARQUE

Por volta das 10 horas de ontem desembarcaram de carros diplomáticos no Aeroporto Internacional do Galeão o jornalista Batista de Paula de "Ultima Hora"; advogado Alcione Pinto Barreto do Sindicato dos Marinheiros e Fuzileiros Navais, economista da Petrobrás Antônio Oliveira Pereira e o incorporador Santos Vahlis, amigo pessoal do ex-presidente João Goulart e do deputado Leonel Brizola, acompanhados do embaixador paraguaio Raul Penna e de dois conselheiros da Embaixada.

Dezenas de jornalistas e policiais assistiram o embarque dos refugiados políticos que viajaram rumo a Assunção no vôo 403 da "Linhas Aéreas do Paraguai".

VIGIADOS

Os asilados embora instados pela imprensa não tiveram permissão para falar e o embaixador Raul Penna esclareceu que as autoridades brasileiras haviam recomendado absoluto silência no momento do embarque para evitar malentendidos posteriores.

O embaixador falando a imprensa afirmou que "os asilados que neste momento embarcam rumo a Assunção serão mantidos sob severa vigilância do govêrno enquanto permanecerem em solo paraguaio".

JUREMA

Tôda a imprensa e dezenas de investigadores do Departamento de Ordem Política e Social da Guanabara se movimentou na tarde de ontem, quando fontes autorizadas informaram que o ex-deputado e ex-ministro Abelardo Jurema iria deixar o país no "boeing-707" da Braniff que deixaria o Aeroporto Internacional do Galeão às 18,15 horas.

Embora os membros da companhia aérea desmentissem qualquer passageiro com o nome do ex-ministro, o movimento do aeroporto cresceu de maneira assustadora e, os funcionários da emprêsa, ultimaram os preparativos a fim de que o avião pudesse levantar vôo no menor espaço de tempo possível — o que foi feito — evitando dessa forma, qualquer telefonema da Embaixada peruana pedindo o retardamento do vôo.

CHILE

Fontes ligadas a Embaixada do Chile informaram ontem à reportagem que um avião da Fôrça Aérea Chilena levantará vôo por volta das 12 horas de amanhã, da Base Aérea do Galeão, conduzindo para a capital andina o ex-deputado e jornalista de "Ultima Hora" Ib Teixeira e o sr. Antônio Carlos, que estão asilados naquela Embaixada desde o movimento de 31 de março.

Homenagem aos pracinhas da FEB

No monumento aos pracinhas o marechal Castelo Branco prestou homenagem aos mortos da Segunda Guerra no 19.º aniversário do "Dia da Vitória". O orador foi o general Osvaldo Cordeiro de Farias. (Texto na 4.ª página).

Última hora de Samuel

O jornalista Samuel Wainer despediu-se, no Galeão, muito comovido. Não pôde prestar nenhuma declaração. — (Texto na última página).

Deputados hostilizam o líder

—•—

Juiz prende vítima e absolve réu

(3.ª e 9.ª páginas)

Polícia manda lista de funcionários para Assembléia demitir

(LEIA NA 3.ª PÁGINA)

Pilôto e co-pilôto assassinados em pleno vôo nos EUA

WASHINGTON — Pilôto e co-pilôto de um avião a jato da "Pacific", que se espatifou ontem próximo a São Francisco, matando 44 pessoas, teriam sido alvejados, quando se preparavam para aterrar.

Esta versão foi dada, ontem, pela National Broadcasting Company, que afirmou, ainda, possuir o FBI uma dramática gravação magnetofônica das últimas palavras pronunciadas pelo comandante Ernest A. Clark, de 53 anos: "Meu Deus, deram-me um tiro" Clark recebia instruções para pousar em São Francisco, sendo sua conversação gravada em fita, por exigência da Direção Federal de Aviação.

Um revólver

O bimotor de turbo-hélice caiu sôbre uma colina, a leste da cidade, próximo a Danville, sendo reduzido a fragmentos. A polícia conseguiu, no entanto, encontrar um revólver, que foi encaminhado aos laboratórios da FBI.

Co-pilôto

Informou ainda a "NBC" que também o co-pilôto Raymond Anfress foi alvejado. O avião voava de Reno a Sockton, Califórnia, para São Francisco, quando caiu a apenas 48 quilômetros de seu destino. (UPI-DC)

O TEMPO

Tempo: Bom, nevoeiro pela manhã.
Temperatura: Estável.
Ventos: Variáveis, fracos. Visibilidade boa, salvo por ocasião do nevoeiro.
Máxima: 27,7 (Penha).
Mínima: 16,1 (Praça Barão da Taquara).

Sigiloso o encontro JG-Brizóla

MONTEVIDÉU — O encontro do presidente João Goulart com seu cunhado, deputado Leonel Brizola, foi realizado ontem, a portas fechadas.

Desde quarta-feira que a imprensa uruguaia aguardava com ansiedade a primeira reunião entre os dois brasileiros asilados, sendo que, no entretanto, os assuntos abordados foram mantidos sob absoluto sigilo. (UPI-DC)

Polícia do E. Rio prende deputado e procura espôsa

NITERÓI — O ex-deputado Geraldo Reis (PSB) foi prêso na tarde de ontem, pelo delegado Péricles Gonçalves, para responder as acusações de que participava e liderava atividades subversivas no Estado do Rio, especialmente junto a estudantes universitários e de seus colegas de magistério.

Também a espôsa do ex-parlamentar, sra. Marta Rique Reis é acusada de desenvolver atividades consideradas subversivas, no meio estudantil. A sra. Marta Reis é presidenta da Associação Fluminense de Reabilitação e se dedicava a esta atividade, alegando compreender os dramas dos retardados e incapacitados físicos, porque possui um filho nestas condições.

COMPROMETIDO

O casal Geraldo Reis é acusado de ter utilizado sua residência na Avenida Estácio de Sá, para promover reuniões de caráter subversivo. Segundo o denunciante — um seu vizinho — a estas reuniões compareciam jovens estudantes que diziam ensaiar peças e números musicais que, no fundo, traduziam mensagens de caráter comunista.

Segundo o seu primo, sr. Joaquim Miguel Vieira Ferreira — presidente da Legião Anticomunista — o sr. Geraldo Reis foi eleito com os votos dos comunistas e deixou marcada na Assembléia Legislativa as suas convicções ideológicas, que foram também expostas durante o tempo em que presidiu a Associação dos Fiscais de Rendas e a União Fluminense dos Estudantes.

★ Campanha ridícula e retrógrada ★

DANTON JOBIM

BRASILIA —

INICIOU-SE no Rio uma campanha ridícula em favor da volta do govêrno à antiga capital. Essa campanha é insuflada por certos elementos, já identificados dos meios governamentais que não querem viver em Brasília mas não querem perder, ao mesmo tempo, as vantagens da vizinhança do poder. Assim, conseguiram convencer certos jornalistas cariocas comprometidos com a causa da revolução de que uma das grandes reformas que esta poderia realizar seria a devolução da capital à Guanabara!

ISTO teria para êles uma extraordinária vantagem: a desmoralização da gigantesca obra executada pelo presidente Juscelino Kubitschek em três anos de esforços, obra que assombrou o mundo e ficou como símbolo dos grandes progressos feitos pelo nosso país durante o Govêrno das Metas.

Esquecem-se êsses inimigos de Brasília de que o regresso da capital e o abandono da "obra do século", saudada pelo mundo inteiro como demonstração da nossa capacidade de realização e nossa maturidade técnica, seria o atestado mais expressivo da incompetência e da mesquinhez de vistas dos nossos atuais dirigentes.

SE o presidente Castelo Branco virasse as costas à capital do Planalto ficaria na história como o chefe de uma administração inepta e retrógrada. Administração que, encontrando resolvido bàsicamente um dos problemas que preocupavam muitas gerações de brasileiros, desde a independência, resolveu deitar por terra tudo o que se fizera, destruindo uma obra que é o grande monumento nacional.

NÃO há dúvida que quem se vê obrigado a deslocar-se para Brasília, a fim de ocupar uma função no govêrno, está sujeito a alguns sacrifícios. Maiores sacrifícios, entretanto, fizeram os pioneiros da nova capital, os que para lá se transferiram nos primeiros anos da cidade, submetendo-se ao desconforto de uma cidade inacabada.

Hoje Brasília tem quase trezentos mil habitantes. Possui um comércio florescente e, de um modo geral, a vida aqui não é mais cara que no Rio de Janeiro.

A CAPITAL vai crescendo, apesar do abandono a que a votaram os dois últimos governos. O do sr. Jânio Quadros paralisou por completo as obras, que poderíamos chamar de acabamento, da cidade-padrão. Sentia-se o deliberado propósito de evidenciar que a metrópole feérica de JK, plantada no deserto, era uma iniciativa louca, sem a menor viabilidade.

JÂNIO morou efetivamente em Brasília, embora parecesse odiá-la. Encerrou-se no Palácio da Alvorada, prisioneiro de sua neurastenia. Não teve a coragem de desertar da capital que o Brasil inteiro saudara com um justo título de orgulho para a nação brasileira.

O sr. João Goulart viajou muito. Tanto quanto o sr. Kubitschek. E isto é apresentado como prova da inviabilidade de Brasília como capital.

Ora, qualquer presidente de uma nação moderna de setenta milhões de habitantes, ocupando uma área de oito milhões de quilômetros quadrados, não pode governar exclusivamente da sede do govêrno, onde quer que ela se encontre. Tem de estar presente a diversos pontos do território, a fim de tomar contato com os problemas regionais e acompanhar a execução de obras. E a circunstância de se achar ainda no Rio a maior parte dos departamentos ligados ao Executivo leva naturalmente o presidente a permanecer mais na Guanabara do que em qualquer outro ponto fora da capital.

DESCANSEM, porém, os inimigos de Brasília, que disfarçam a sua fanática ojeriza ao seu fundador e a intenção de diminuir o mérito de sua obra. O presidente Castelo Branco afirmou outro dia ao presidente Lübke que Brasília foi feita para a eternidade. Não será êle que cometerá a leviandade de gastar bilhões e bilhões, nestes tempos difíceis, para provar que as realizações de JK foram um desastre.

Luebke: 'Brasil tem tôdas as condições para ser otimista'

(LEIA NA 4.ª PÁGINA)

DIÁRIO NO MUNDO

Condensado da UPI, DPA, ANSA e IPS

Terminado o conflito Panamá faz eleições

PANAMÁ — A pequena República Centro-Americana, recém-saída de grave conflito com os Estados Unidos, relacionado com a Zona do Canal, prepara-se para as eleições presidenciais de domingo, que podem ser as mais importantes de sua história.

Disputam a presidência 7 candidatos, mas sòmente três dêles podem ser considerados aspirantes com possibilidades de substituir o presidente Roberto F. Chiari, cujo período termina em primeiro de outubro. Ésses candidatos são Marcos A. Robles, antigo ministro de Chiari, apoiado pelos partidos da coalizão governista; Juan de Arco Galindo, um centrista moderado, apoiado por uma coligação de partidos da oposição, e Arnulfo Arias, candidato de seu próprio partido, o Panamenho, fundado poucos meses, em razão da presente campanha eleitoral.

Igreja Metodista

PITTSBURGH (Pennsylvania) — A Conferência Geral da Igreja Metodista, recomendou ontem o govêrno dos Estados Unidos que reconsidere sua política em relação a Cuba e à China comunista, e solicitou que se ponha têrmo à corrida armamentista, alegando que é suicida. "É nosso critério — diz uma informação da Conferência sôbre Assuntos Sociais, "que a política de isolamento da China Continental e de Cuba deverá ser cuidadosamente examinada, para determinar se sua continuação não intensificará o ressentimento e, em vez de libertá-los, sujeitará os povos dêsses países a rigôres, repressão e contrôle autoritário".

FALN

CARACAS — Três homens e uma mulher, membros das chamadas Fôrças Armadas de Libertação Nacional (FALN), assaltaram esta manhã o Departamento Nacional de Identificação, dependência do Ministério de Relações Exteriores situada em Rosal, e mataram o chefe do pessoal, cunhado do governador do Estado de Miranda, Ildegar Perez Segnini. Minutos depois que Pinacci abriu o escritório, os quatro assaltantes, que estavam armados, o imobilizaram, para, depois levá-lo ao arquivo do Departamento, em companhia do porteiro do prédio. Naquela dependência assassinaram a Ildegar Segni os assaltantes fugiram.

Fim da greve

SÃO DOMINGOS — Terminou ontem a greve dos motoristas de ônibus, voltando a circular pela cidade e com destino ao interior do país, milhares de veículos que estavam paralisados pela greve de seis dias. "Não podiamos resistir mais", disseram alguns a justificar a decisão de voltar ao trabalho, com o que o govêrno salvou o princípio da autoridade.

As autoridades nacionais conseguiram também evitar a anunciada greve de professôres, tendo as escolas fucionado normalmente ontem.

Recital de piano

MADRID — O pianista argentino, Américo Caramuta, ofereceu ontem um recital no Instituto de Cultura Hispânica, sendo muito aplaudido pelo público Caramuta, que reside na Espanha há oito anos, interpretou obras de Scarlatti, Beethoven, Lizt Pvoulenc, Bartok, Magda Garcia Rogebson, sendo obrigado pelo público a ampliar sua atuação com outras interpretações.

Acidente rodoviário

LIMA — Pereceram cinco pessoas e outras dezessete ficaram feridas, quando uma camioneta de passageiros caiu em um abismo de cem metros, na estrada de Cadiz a Hualjan, em plena cordilheira andina, no Departamento do Ancasth, a trezentos e sessenta quilômetros ao Norte de Lima. Entre os feridos, nove se encontram em estado grave. Pereceu instantâneamente no acidente o capitão do Exército José Anicama Garcia, de 48 anos. As demais vítimas são moradores de diversos lugares da região

Conselho Eleitoral

TEGUCIGALPA — O chefe do govêrno militar, coronel Lopez Arellano, assinou um acôrdo criando um Conselho Nacional Eleitoral, com caráter autônomo, que terá a seu cargo a direção máxima do processo eleitoral a desenrolar-se em Honduras a 16 de fevereiro do próximo ano.

Universidade

PARMA (Itália) — Foi inaugurada nesta cidade uma Universidade para estudantes afro-asiáticos e latino-americanos. O Centro de Ensino, que leva o nome do desaparecido Papa João XXIII, também está aberto a estudantes italianos que tencionem trabalhar em países em desenvolvimento. Atualmente, há seis estudantes da Índia, seis da Itália, quatro de Camerou, um de Honduras, outro do Sudão e outro do Congo. Em sua maioria, seguem cursos de Medicina.

Explosão: incêndio

MANILA — Uma explosão sacudiu um edifício de seis andares em um setor do centro de Manila, nas primeiras horas de ontem, provocando um incêndio que causou a morte de 35 pessoas e grandes danos. A Polícia disse que além dos mortos houve 43 feridos. Cêrca de 120 pessoas se encontravam dormindo no edifício quando se deu a explosão, à 1,20 da madrugada.

Seminário

WASHINGTON — Inaugurou-se, na União Panamericana, um seminário sôbre a educação na América Latina, que durará três dias. O seminário está relacionado com uma reunião da Conferência Regional Oriental da Sociedade de Educação Comparativa.

Caiu aerolito

BARQUISIMETO (Venezuela) — Um aerolito caiu a 20 quilômetros desta cidade, capital do Estado de Lara, no Ocidente do país, e nesse momento se registrou um tremor de terra que encheu de pânico os moradores. O fenômeno ocorreu durante a madrugada de quarta-feira, quando um intenso calor se fazia sentir na cidade. Ao tocar o solo, no setor denominado Las Três Cruces, o aerolito produziu uma depressão que abrange uma área aproximada de 10 metros.

Willy Brandt

BERLIM — O prefeito de Berlim Ocidental, Willy Brandt, avistar-se-á com o presidente dos Estados Unidos Lyndon B. Johnson, no dia 18 do corrente, na cidade de Washington. O prefeito voará a Nova Iorque no dia 14, e, no dia seguinte, avistar-se-á com o ex-alto comissário norte-americano para a Alemanha, John J. McCloy, e com o ex-governador militar da Alemanha, general Lucius D. Clay.

Asfixiados na prisão

LEOPOLDVILLE — Dezessete de 22 prisioneiros morreram asfixiados ao ficarem presos numa pequena cela sem ventilação no povoado de Mwene Ditu, na provincia meridional de Kasai. Notícias publicadas na imprensa dizem que a porta da cela normalmente ficava aberta, mas a fuga de dois prisioneiros fêz com que a Polícia a fechasse.

Os prisioneiros gritaram e imploraram aos guardas que abrissem a porta, mas não foram atendidos.

Fósseis

LIMA — Restos humanos sepultados há oito mil e oitocentos e trinta anos foram descobertos, em fevereiro último, na zona de Paracas, 110 quilômetros ao Sul de Lima, pelo arqueólogo Frederic Engel. A verificação de sua antigüidade foi feita pelos laboratórios "Isotopes Inc.", de Nova Jersey, Estados Unidos, mediante o processo de radiocarbono. Dessa forma, os restos humanos encontrados nas tumbas de Paracas são os mais antigos da costa peruana.

Capitão americano

Nem democrata nem comunista: marginal

BERLIM — O govêrno da Alemanha Oriental, explicou, ontem, que devolveu as autoridades militares norte-americanas o capitão do Exército dos Estados Unidos, Alfred Svenson por ter ficado comprovado que não era "merecedor" de asilo e de "haver cometido delitos".

Svenson, oficial do Serviço Secreto do Exército norte-americano desertou e pediu asilo político aos comunistas. Estes o devolveram na frente que separa as regiões Oriental e Ocidental da Alemanha. O anúncio da agência noticiosa comunista ADN diz que Svenson "não aproveitou a oportunidade de começar uma nova existência". A ADN não entrou em pormenores sôbre os "delitos" atribuídos ao desertor.

DR. NELSON SCHUSTOF
CLÍNICA DE SENHORAS
Rua Hilário de Gouveia 66 S/1.205 — Tel. 37-0462

—CAVISA—
CAXAMBU AUTO VIAÇÃO S. A.
ESTAÇÃO RODOVIARIA MARIANO PROCOPIO
Guichê — 32 — Telefone n.º 23-9113
Saída do Rio Diàriamente às 8,00
Saída de Caxambu Diàriamente às 8,00

ESTADOS UNIDOS JÁ TÊM O SEU HOMEM EM CHIPRE: PAZ

ANCARA — O senador estadunidense J. William **Fulbright chegou aqui, ontem, em viagem de investigação da questão de Chipre,** por encargo do presidente Lyndon B. Johnson, e declarou que os Estados Unidos desejam desempenhar um papel ativo na **manutenção da paz nessa ilha do Mediterrâneo, sacudida pela violência.**

Fulbright, presidente da Comissão de Relações Exteriores do Senado, manifestou que seu país se preocupa vivamente pelo problema cipriota, mas que não desejava "interferir, nem compelir qualquer outro país".

ENTREVISTAS

"Não trago soluções, nem sequer uma proposta", disse Fulbright aos jornalistas, no aeroporto de Ancara, à sua chegada de Atenas, onde se entrevistou, quarta-feira à noite, com o primeiro-ministro, Ismet Inonu, e com o ministro de Relações Exteriores, Feridun Cemal Erkin.

EXEMPLO

Expos que o assunto de Chipre se acha ante as Nações Unidas e que êle não desejava obstruir os esforços do organismo.

Acrescentou que o Congresso Estadunidense e especialmente êle experimentavam "sentimento de frustração" sôbre a controvérsia.

Assinalou Chipre como um dos muitos exemplos, de todo o mundo, de que, apesar do fato de que os Estados Unidos distribuiram .... 100.000.000.000 de dólares, a partir do término da Segunda Guerra Mundial, "parece que nossos amigos e aliados atendem ùnicamente a seus problemas e não a solidariedade do Mundo Ocidental".

Interrogado sôbre se sua visita significava que poderia haver uma alteração na posição dos Estados Unidos à respeito de Chipre, Fulbright respondeu: "Não em aspecto essencial algum".

Também lhe perguntaram se considerava que o problema de Chipre deveria ser submetido à consideração da Organização do Tratado do Atlântico Norte (NATO), da qual a Grécia e a Turquia são membros, respondeu: "Pergunta-se se isso seria acertado".

Democracia vence o comunismo: AL

MÉXICO — O procurador-geral da Justiça da Venezuela, sr. José Nunez Aristimunu, disse que a ação comunista na América Latina decresce quando os povos elegem democràticamente seu govêrno.

Citou o caso de seu país, onde o presidente Raul Leoni foi eleito, apesar das ameaças do grupo radical denominado "Fôrças Armadas de Libertação Nacional — FALN". Essa eleição — disse Nunez, demonstrou que os cidadãos estão dispostos a continuar sob um regime democrático representativo ao qual, se assim houvessem desejado, haveriam causado sério dano com a simples admissão das ameaças...".

AMEAÇAS

Assinalou o procurador que, apesar de que as FALN emitiram uma advertência, segundo a qual os votantes correriam perigo de morte, o povo votou com inteira liberdade, por sua própria vontade. E acrescentou que ao não aceitar as ameaças, o povo escolheu o caminho democrático.

Em entrevista à imprensa, o procurador venezuelano — que ontem visitou o procurador-geral da República, licenciado, Oscar Trevino Rios — afirmou também que as Fôrças Armadas de Libertação diminuiram suas operações consideràvelmente, desde a posse do doutor Raul Leoni.

Ministros dos 'quatro grandes' vêem tensão

LONDRES — Os ministros de Relações Exteriores dos quatro grandes do Ocidente se reunirão na próxima semana em Haia para realizar uma consulta informal sôbre os problemas internacionais.

Informou-se em fontes diplomáticas autorizadas que o ministro de Relações Exteriores da Grã-Bretanha, R. A. Butler, convidou o secretário de Estado norte americano, Dean Rusk; o ministro de Relações de França, Maurice Couve de Murville e o da Alemanha Ocidental, Gerhard Schroeder, para um "banquete de trabalho" em Haia, na segunda-feira.

Os ministros se encontrarão em Haia para assistir à reunião do Conselho de Ministros da Organização do Atlântico Norte, que se realizará nos dias 12 e 14 dêste mês.

Informes da URSS sôbre Lee

WASHINGTON — A União Soviética forneceu novos dados sôbre o falecido Lee Harvey Oswald, acusado do assassinio do presidente Kennedy.

O embaixador Anatoly Dobrynin fêz a entrega do material informativo ao secretário de Estado norte-americano, Dean Rusk.

RESPOSTA

Funcionarios norte-americanos disseram que a entrega dêsse material foi feita em resposta a um pedido do govêrno dos Estados Unidos, dirigido a Moscou havia algumas semanas, de mais informações sôbre a estada de Lee Oswald na União Soviética, entre 1959 e 1962.

Lee Oswald foi morto a tiros por Jack Ruby, antes que pudesse ser submetido a julgamento, acusado da morte do presidente.

Uma Comissão Presidencial, chefiada pelo juiz Earl Warren, está investigando as circunstâncias que envolvem o assassínio do presidente Kennedy e a morte de Lee Oswald.

As informações prestadas pela União Soviética serão entregues à Comissão Warren.

Murville vê êxito para Ciclo Kennedy

BRUXELAS — O "Ciclo Kennedy" de conversações relacionadas com as reduções tarifárias, que se realizam em Genebra, tem razoáveis possibilidades de êxito, apesar do progresso insignificante que se obteve durante a sessão de abertura, celebrada no início desta semana.

Tal opinião foi exposta pelo ministro de Relações Exteriores da França, Maurice Couve de Murville, que falou em um almôço com representantes da imprensa estrangeira.

MCE

Murville negou ter conhecimento de iniciativas da União Soviética tendentes a alterar sua política acêrca do reconhecimento do Mercado Comum Europeu. Êste comentário refere-se à informação publicada pelo diário "Times", de Nova Iorque, de que Moscou estava dando passos nesse sentido.

O chanceler francês disse a cêrca de 100 jornalistas, que estão informando sôbre a conferência dos países do Mercado Comum, que "não há razão para sentir-se pessimista" acêrca das negociações sôbre a redução de tarifas alfandegárias e acrescentou:

"Todo o mundo conhece as dificuldades".

Couve de Murville observou que "não surpreendeu ninguém o fato de que a primeira sessão de reuniões do "Ciclo Kennedy", caracterizada por choques entre os Estados Unidos e a Grã-Bretanha de uma parte, o Mercado Comum Europeu, da outra, terminasse com um acôrdo.

França

M. T. R. mantém oposição

LE TOUQUET (França) — Afasta-se a possibilidade de reconciliação do Movimento Republicano Popular (MRP), partido de centro francês, com o govêrno do presidente Charles De Gaulle, segundo transpareceu no Congresso de Partido que se reúne atualmente em Le Touquet (Canal da Mancha).

Há dois anos o MRP, em discordância com a politica européia do presidente De Gaulle, retirou seus ministros do Gabinete do primeiro-ministro Georges Pompidou.

Festival de Música une povos

MADRI — Madri será o cenário do Primeiro Festival de Música das Américas e da Espanha, a ser realizado de 14 a 31 de outubro dêste ano.

Durante esta manifestação artística, quatro orquestras sinfônicas e três conjuntos de câmara executarão música contemporenea, e uma série de 12 concertos de gala. Isso foi quanto anunciou a Organização dos Estados Americanos (OEA).

O festival será patrocinado pelo Instituto de Cultura Hispânica de Espanha, com a cooperação da União Pan-Americana, da Secretaria Geral da OEA, a fim de promover os laços culturais entre a Espanha e as Américas.

O dr. Gregório Maranon Moya, diretor do Instituto de Cultura Hispânica é o diretor geral do Festival. A direção musical estará à cargo de Guilherme Espinosa, chefe do Departamento da Música da União Pan-Americana. Henrique Suarez Depuga, secretário-gral do Insituto, é o diretor-executivo.

O programa de concertos consistirá em "estréias" de obras especialmente encomendadas, de autoria d compositores das Américas e da Espanha, bem como em uma antologia de composições dos festivais interamericanos de música de 1958 e 1961, realizados em Washington, e, finalmente, na apresentação de uma seleção de obr pertencentes a compositores espanhóis contemporâneos.

Norte-Sul Empreendimentos e Administração S. A.

RUA MEXICO, 168 - 10.º andar — Tel. 42-3889
RIO DE JANEIRO

RELATÓRIO DA DIRETORIA

Senhores acionistas:

De conformidade com a legislação em vigor e os estatutos sociais, vimos submeter ao exame e deliberação dos senhores acionistas desta sociedade, o balanço geral, a demonstração da conta "Lucros & Perdas" e demais contas, referentes ao exercício encerrado em 31 de dezembro de 1963.

A Diretoria coloca-se à disposição dos senhores acionistas para quaisquer esclarecimentos que julgarem necessários.

Rio de Janeiro, 11 de março de 1964.

(a) AURÉLIO BUARQUE DE HOLANDA FERREIRA — Diretor-Presidente
APOLLO MIGUEL REZK — Diretor

BALANÇO GERAL
Encerrado em 31 de dezembro de 1963

ATIVO		
DISPONIVEL		
Caixa	702.382,10	
Bancos Diversos	420.626,60	1.123.008,70
REALIZAVEL		
Contas Correntes	2.009.659,20	
Empréstimos Compulsorios	11.400,00	
Depósitos Diversos	880,00	
Titulos a Receber	18.000.000,00	20.021.939,20
IMOBILIZADO		
Instalações	145.562,70	
Móveis & Utensilios	811.321,50	
Veículos	980.000,00	1.936.884,20
PENDENTE		
Lucros & Perdas		11.070.765,40
DE COMPENSAÇÃO		
Ações Caucionadas	150.000,00	
Titulos em Cobrança	4.503.920,00	
Titulos de Terceiros em Cobrança	4.503.920,00	
	9.157.840,00	34.152.597,50

PASSIVO		
NÃO EXIGIVEL		
Capital	10.000.000,00	
Fundo de Depreciação	1.592.800,00	
Lucros em Suspenso	97.982,70	11.690.783,50
EXIGIVEL		
Contas Correntes	2.558.414,00	
Garantia de Aluguéis	3.400,00	
Titulos a Pagar	19.900.000,00	22.461.814,00
DE COMPENSAÇÃO		
Caução da Diretoria	150.000,00	
Endossos para Cobrança	4.503.920,00	
Depositantes de Titulos em Cobrança	4.503.920,00	
	9.157.840,00	34.152.597,50

Rio de Janeiro, 31 de dezembro de 1963.

AURÉLIO BUARQUE DE HOLLANDA FERREIRA
Diretor-Presidente

APOLLO MIGUEL REZK
Diretor

RENATO ARAUJO CAMPOS
Técnico em Contabilidade
Reg. CRC - GB. n.º 17.679

DEMONSTRAÇÃO DA CONTA DE "LUCROS & PERDAS" do exercício encerrado em 31 de dezembro de 1963

DEBITO		
DESPESAS DE ADMINISTRAÇÃO		
Valor do saldo desta conta	3.688.935,60	
DESPESAS FINANCEIRAS		
Idem, idem	4.616.524,20	
DESPESAS DIVERSAS		
Idem, idem	804.495,80	9.109.359,60
FUNDO DE DEPRECIAÇÃO		
Móveis & Utensílios:		
Valor de 10% s/Cr$ 811.321,50 para depreciação desta conta	81.132,10	
Instalações:		
Idem, idem 10% s/Cr$ 145.562,70	14.556,20	95.688,30
		9.205.047,90

CREDITO		
COMISSÕES		
Valor do saldo desta conta	2.094.213,30	
RENDAS EVENTUAIS		
Idem, idem	2.641,30	2.096.854,60
LUCROS & PERDAS		
Valor do prejuizo verificado n/exercício		7.108.193,30
		9.205.047,90

Rio de Janeiro, 31 de dezembro de 1963.

AURÉLIO BUARQUE DE HOLLANDA FERREIRA
Diretor-Presidente

APOLLO MIGUEL REZK
Diretor

RENATO ARAUJO CAMPOS
Técnico em Contabilidade
Reg. CRC - GB. n.º 17.679

PARECER DO CONSELHO FISCAL

Os membros do Conselho Fiscal de NORTE-SUL EMPREENDIMENTOS E ADMINISTRAÇÃO S. A., abaixo assinados reunidos na sede da sociedade, na Rua México, 168 salas 1003 e 1004, nesta Capital, tendo em seu poder o Relatório da Diretoria, Balanço Geral e demonstração da conta de "Lucros & Perdas", referentes ao exercício encerrado em 31 de dezembro de 1963, após um exame detalhado dos citados documentos e tendo verificado que tudo se encontrava em perfeita ordem, acharam por bem, propor que a Assembléia Geral Ordinária a ser convocada, aprove todos os atos, contas e documentos com referência ao exercício citado.

Rio de Janeiro, 16 de março de 1964.

(a) DR. ANDRE GONCALVES
JOSE DE OLIVEIRA ARAUJO
ANTONIO CARLOS GONCALVES

CENTRO PRÓ-MELHORAMENTO DE JARDIM COLÉGIO

ASSEMBLEIA GERAL ORDINARIA

Edital de Convocação

De acôrdo com os Estatutos em vigor, ficam convidados os senhores associados do Centro Pró-Melhoramentos de Jardim de Colégio, para se reunirem em Assembléia Geral Ordinária, a se realizar em 24 de maio do corrente ano, em sua Sede Provisória, na Rua Teodoro Alves Pacheco, 38, a fim de eleger os membros do Conselho de Representantes e seus suplentes, para o biênio 1964/66.

A 1.ª convocação terá inicio às 15,00 horas. Na falta de "quorum" será feita a 2.ª convocação, às 15,30 horas, a qual será realizada com qualquer número de associados presentes.

Rio de Janeiro, 7 de maio de 1964

JOSÉ LEITE DURANS JR.
Presidente

PLANTÃO DO DC

Interventor

O coronel Valeriano Dias está sendo cogitado para o cargo de interventor da Companhia Nacional de Álcalis. O referido militar, no govêrno Jânio Quadros foi presidente da Comissão de Sindicância, instaurada naquela emprêsa estatal.

Bingo

O deputado Mauro Magalhães quer que o Bingo seja novamente permitido nos clubes e associações da Guanabara. Um projeto de lei, visando a regulamentação daquêle jôgo, foi apresentado e deverá beneficiar os clubes com mais de três anos de fundação.

DASP

O sr. Wagner Estelita Campos será empossado segunda-feira no cargo de diretor-geral do DASP.

Escolas

Três escolas serão inauguradas em Santa Cruz pelo Departamento de Serviços Complementares da Secretaria de Educação da Guanabara.

IBEU

O sr. Roberto Menezes de Oliveira é o nôvo presidente do Instituto Brasil-Estados Unidos: foi eleito para o biênio 64-66.

Hotelaria

Mais de 50 mil pessoas já visitaram a Exposição de Fornecedores de Hotelaria, no Museu de Arte Moderna. A renda obtida com a mostra reverterá em benefício do Patronato da Gávea.

Prefeito expulso

Dizendo-se ajustada ao sentimento revolucionário do momento e incompatibilizada com a orientação seguida pelo atual prefeito de Duque de Caxias, sr. Joaquim Tenório, a direção fluminense do Partido de Representação Popular afastou, do seu quadro o político, primo do sr. Tenório Cavalcanti, com quem o PRP rompe doravante, acusando o chefe do executivo municipal caxiense de "mau administrador e elemento comunizante".

Merenda

O Curso de Orientação sôbre Educação Alimentar da Campanha Nacional de Merenda Escolar será iniciado no no dia 18. As inscrições poderão ser feitas pelos telefones 43-5265 e 23-9627

Cruz Vermelha

A Cruz Vermelha comemorou ontem o nascimento de Henry Dunant, um dos fundadores da entidade.

Feira das Vaidades

Em edição da Civilização Brasileira, encontra-se na livraria o célebre romance de Wilson Makepeare Thackeray, "A Feira das Vaidades", obra em dois volumes.

Viação

Todos os órgãos do Ministério da Viação terão que remete, ao gabinete do MVOP até o dia 22 a relação dos servidores que foram nomeados a partir de julho de 1963, conforme estabeleceu a circular n 4 da Presidência da República, visando o reexame daqueias nomeações.

Franceses · o Brasil

A Lions Clube do Rio de Janeiro (Ipanema) enviou mensagem aos Lions Clube de Paris com o objetivo de prestar esclarecimentos sôbre a situação politica do Brasil, em face do noticiário tendencioso da imprensa francesa. Diz a mensagem que "a verdade é que a recente revolução assegurou ao Brasil a manutenção do regime de liberdade e democracia".

Shakespeare

No dia 13, na Maison de France, Mário Batata fará uma conferência sôbre "Arquitetura e Pintura Elisabeteanas" e Gustavo Dória sôbre "O Teatro e seu Público. Trata-se do prosseguimento do ciclo Shakespeare e sua Época", patrocinado pelo Serviço de Teatro da GB em colaboração com o Centro Cultural e Dramático da Maison de France e Conselho Britânico.

As Sabichonas

A editora Martins acaba de lançar dois volumes "Molière" (com "As Sabichonas" e "Escolas de Mulheres") e "Racine" (com "Andrômaca" e "Britânico"), as quatro peças traduzidas por Jenny Klabin Segall.

Concertos populares

Com a participação da cantora Marlene Guerra Ucroa e da violinista Carmelita de Almeida Reis, terá início, hoje, às 10,30 horas, na sala Leopoldo Miguez da Escola Nacional de Musica, uma série de concertos populares. A entrada será franca e os concertos serão realizados sob a regência do maestro Henrique Nirimberg.

Juscelino deverá fazer pronunciamento

O senador Juscelino Kubitschek está sendo aconselhado, por amigos, a pronunciar-se a favor das eleições presidenciais do ano que vem na data constitucionalmente prevista, juntando a sua à voz do governador de Minas, sr. Magalhães Pinto, que já se declarou presidencialista convicto e partidário de pleito direto para a escolha do sucessor do marechal Castelo Branco no Palácio do Planalto.

Um esbôço de fala está sendo elaborado para ser apresentado ao ex-presidente da República, que decidirá da conveniência ou não da sua materialização, dependendo dêle, ainda, a fixação do momento adequado para sua feitura.

O senador Kubitschek ainda se encontra no Estado do Rio, trabalhando na formulação da sua plataforma de candidato, sob a qual se apresentará candidato ao eleitorado, ano que vem.

DOPS manda lista para Assembléia fazer demissões

O DOPS enviou, ontem, ao presidente da Assembléia Legislativa, deputado Amando da Fonseca, uma lista dos funcionários da Casa de ideologia comunista, constando cêrca de quarenta nomes, em sua maioria nomeados ao tempo da bancada do PC, em 1947.

Também chegou às mãos do presidente da Assembléia a ficha do deputado João Massena, do PST (licenciado por seis meses para tratamento de saúde) e da deputada Adalgisa Néri, do PTB. Na próxima semana as listas serão submetidas à apreciação da Mesa Diretora.

A ÚNICA SANÇÃO

A Assembléia Legislativa reuniu-se, ontem, em sessão extraordinária, às 11 horas, com o único objetivo de aprovar a redação final do projeto de lei, que abre o crédito de 400 milhões de cruzeiros para construção do Palácio da Justiça. Não havia nenhuma urgência na aprovação da redação final da proposição, mas o desembargador Faria Coelho, governador efetivo, que deixará o cargo a partir de hoje, queria ter a vaidade de êle próprio sancionar uma única lei durante o período que exerceu o cargo de governador. A que se apropriava mais à sua qualidade de magistrado era a que oferecia meios para construção do Palácio da Justiça, e, por isso, sua vontade foi feita.

POSSE DO VICE-GOVERNADOR

Em solenidade que se realizou à noite, tomou posse o sr. Rafael de Almeida Magalhães, vice-governador do Estado da Guanabara. No ato, falaram os representantes da maioria, da minoria e dos pequenos partidos. S. exa. respondeu, agradecendo a homenagem.

Banco do Brasil: "Satelcheque"

O Banco do Brasil deverá lançar, até fins de junho cheques-de-viagem, "traveller-check", nos valôres de dez, vinte, cinqüenta e cem mil cruzeiros. O nôvo tipo de cheque poderá operar com tôda a rêde bancária do país.

Os estudos para lançamento do nôvo cheque tem prazo fixado para conclusão dos trabalhos. O cheque brasileiro tem dimensões aproximadas ao seu similar estrangeiro, e apresenta uma característica especial, que consta de estrias especiais de côr azulada no sentido vertical. No centro do retângulo há um desenho do globo terrestre, dividido em hemisférios, destacando-se o Brasil por um colorido mais acentuado.

AS CÔRES

Os cheques-de-viagem brasileiros serão tarjados com côres diferentes para cada valor: 10 mil, será azul; verde, 20 mil; laranja, 50 mil; e roxo para os de cem mil cruzeiros.

O Banco do Brasil pretende organizar um sistema especial de modo a permitir a racionalidade do serviço, "rápido, seguro e simples". Não haverá necessidade de apresentação de identidade para descontar o chegue-de-viagem brasileiro. A assinatura do sacador será submetida a verificação apenas. Sòmente no caso de haver negociação com cheques é que o beneficiado pelo portador deverá apresentar prova de identidade para completar a transação.

CUIDADOS

A firma londrina Thomas de la Rue, fornecedora tradicional da Casa da Moeda, tomou cuidados especiais para evitar falsificações e adulterações nos novos cheques.

A Superintendência de Planejamento do Banco do Brasil — SUPLA — especificou que os cheques serão feitos em papel especial à prova de qualquer alteração química, impressão gráfica dupla fàcilmente visível à luz de raios ultravioleta e que tem um tipo de relêvo que se ilumina quando a cédula é exposta aos raios de luz, e outros meios mantidos em segrêdo. Há, também, o contrôle do Serviço de Cheques-de-Viagem do Banco.

...

ESQUEMA

O interessado em adquirir os cheques deve se dirigir a qualquer agência do Banco do Brasil e fazer o pedido, com especificação da quantia que deseja, e em que parcelas.

Para trocar, o portador deverá assinar o cheque, na presença de um funcionário. Sua assinatura será confrontada com a outra já existente no cheque e reconhecida pelo banco, no ato da emissão. A transação pode ser feita em qualquer das 570 agências do Banco do Brasil e em qualquer estabelecimento de crédito.

CUSTO

Cada exemplar do cheque, em sua confecção, custou ao Banco do Brasil a quantia de cem cruzeiros. Foram encomendados dez milhões de cheques, assim distribuídos: 1.500 de dez mil; 2.000 de vinte mil; 3.000 de cinqüenta mil; 3.500 de cem mil.

Presidente despede-se de Lombardi

O presidente Castelo Branco prestou sua última homenagem a d. Armando Lombardi, visitando ontem a Nunciatura Apostólica onde se encontra o corpo daquele prelado, falecido dia 6.

Em seguida o chefe do govêrno, acompanhado do conselheiro Paulo Paranaguá e do coronel Meira Matos, compareceu às solenidades do "Dia da Vitória", realizadas junto ao Monumento dos Mortos da II Grande Guerra. O sr. Castelo Branco, pouco antes, homenageada o marechal Mascarenhas de Morais em um almôço, no Palácio das Laranjeiras.

Deputados hostilizam líder de Tôrres

NITERÓI — Escolhido para líder do govêrno na Assembléia Legislativa, o segundo suplente de deputado e ex-secretário de Justiça do govêrno Badger Silveira, sr. Hamilton Xavier, começou a ser hostilizado por deputados ligados ao próprio govêrno, que não aceita a sua liderança e estão decididos a escolher um líder da Maioria.

O primeiro a se rebelar foi o deputado Peixoto, líder da bancada do PR, que fêz questão de ocupar a tribuna da Assembléia para reafirmar o seu apoio ao govêrno Paulo Tôrres e fazer restrições ao sr. Hamilton Xavier.

COMO FICOU

O sr. Hamilton Xavier sòmente conseguiu uma cadeira na Assembléia Legislativa em face da convocação do deputado Heleno Nunes para a Secretaria de Energia e do primeiro suplente da bancada pessedista, sr. Mário de Abreu, para a pasta das Comunicações e Transportes.

Também ontem assumiram os mandatos os srs. Miguel Couto Neto, substituindo o secretário do Trabalho Valdir Moreira (PSP), Carlos Quintela, na vaga do secretário de Educação Luís Brás (UDN), João Francisco, substituindo o secretário de Justiça, Teotônio de Araújo (PDC) e na vaga do secretário de Agricultura, Freire de Morais.

O sr. Hamilton Xavier foi também participante dos governos Carvalho Janoti-Celso Peçanha, como pessedista que é.

Lacerda e De Gaulle bateriam bôca

O jornalista Hélio Fernandes, ao retornar, ontem, de Paris, revelou que os círculos diplomáticos franceses tentam um encontro de Lacerda e De Gaulle, que assim desfariam os equívocos, tão logo o governador chegue na Cidade Luz no próximo dia 2 de junho.

Sôbre a repercussão da célebre entrevista de Carlos Lacerda no Aeroporto de Orly, disse o jornalista que "foi tudo uma bem esquematizada provocação" que começou logo com a pergunta de um dos repórteres que estava desejoso de saber quanto teriam os EUA pagos para financiar a revolução.

CORTINA SILENCIOSA

O sr. Hélio Fernandes disse que atualmente "tôda a imprensa européia mantém uma "cortina de silêncio" sôbre o Brasil, fato que vem comprovar a obstinação dos "homens de informação" da Europa em procurar manter os europeus na completa ignorância sôbre o que vai por aqui.

Confirmou o jornalista o impedimento das autoridades portuguêsas ao negarem o "visto" para seu desembarque em Lisboa, quando de sua ida para a Europa há duas semanas. Atribui tal fato "a uma série de seis artigos" que escreveu no ano passado contra o govêrno Salazar. Mas, não deu maior importância ao incidente prosseguindo no mesmo dia a viagem rumo a Paris.

Eliminação dos subsídios

Recebemos do gabinete do ministro Extraordinário do Planejamento, sr. Roberto Campos, a seguinte nota.

"Assessôres do govêrno, que estão elaborando estudos a respeito das possíveis conseqüências da eliminação dos subsídios cambiais ao petróleo e ao trigo, consideram sem fundamento a alegação de que essa medida virá provocar considerável aumento do custo de vida. Julgam êsses técnicos que há um êrro de perspectiva na análise do problema. E argumentam que é o aumento geral do custo de vida que está provocando a necessidade de um reajustamento nominal dos preços dos derivados do petróleo, tendo em vista a desvalorização da moeda.

Com dados objetivos, jogando comparativamente com os preços nominais e os preços reais dêsses produtos, mostram os assessôres governamentais que o preço real da gasolina em 27 de fevereiro de 1956 era o equivalente a 72 cruzeiros e 28 centavos, tomando por base o poder aquisitivo da nossa moeda em março de 1964. Em 21 de março de 1961, data da Instrução 204, o preço real da gasolina era equivalente a 84 cruzeiros e 16 centavos, em moeda de hoje. Com a eliminação dos subsídios, neste momento, a gasolina irá ser vendida, na Guanabara, a 80 cruzeiros e 80 centavos, mais barata, portanto, do que o preço real cobrado em 1961, quando a reforma cambial não promoveu a propalada grande elevação do custo de vida (4% no primeiro mês, 3,1% no segundo mês, 1% no terceiro mês).

Na realidade, em têrmos reais, o preço subsidiado de gasolina, no momento (Cr$ 47,70 por litro), que vem sendo maior desde outubro de 1963, é o mais baixo de tôda a história brasileira recente, pois que em 1954, ainda antes da legislação do impôsto único sôbre combustíveis, o preço real era de Cr$ 51,47.

O raciocínio seguido por êsses técnicos será melhor compreendido se considerarmos que o govêrno não cuida de aumentar o custo dos derivados de petróleo e trigo, mas apenas atualizar seus preços em relação ao índice geral de elevação do custo de vida.

Para exemplificar o fato de que na pressão inflacionária existem outros fatôres muito mais importantes que o reajustamento cambial, apontam os técnicos que durante períodos em que o govêrno congelou as taxas de câmbio, supostamente para evitar alta no custo de vida, é que a inflação mais se acelerou. Nunca houve tanta inflação no Brasil como nos últimos seis meses, apesar de as taxas cambiais estarem congeladas desde outubro de 1963.

Essa diferença cada vez maior entre o preço real e o preço nominal da gasolina e dos demais derivados do petróleo representa, na verdade, enorme descapitalização para a Petrobrás e para o Fundo Rodoviário. Enquanto a Petrobrás e o Fundo Rodoviário são obrigados a corrigir, por fôrça da inflação, suas despesas (salários, materiais etc.), suas receitas continuam amarradas em virtude da perda de substância de valor real do preço do petróleo e seus derivados".

Vice pode ser parlamentar

NITERÓI — A Comissão de Justiça da Assembléia Legislativa vai revelar na próxima semana se o deputado udenista Simão Mansur poderá acumular o seu mandato com o de vice-governador do Estado do Rio, para o qual foi eleito em conjunto com o general Paulo Tôrres, após a cassação dos mandatos dos srs. Badger Silveira e João Batista da Costa.

A maioria parlamentar, contudo, deixou transparecer que a decisão sôbre o assunto deverá ser transferida para o Tribunal Regional Eleitoral, através de consulta a ser-lhe dirigida, com o adendo de que a situação do sr. Simão Mansur é idêntica à do ex-vice-governador da Guanabara, o ex-deputado Elói Dutra.

JÁ PERDEU

A Assembléia Legislativa, por outro lado, deverá decidir na próxima semana quem substituirá o deputado Luís Brás na segunda vice-presidência da sua Comissão Executiva, uma vez que o cargo ficou vago automàticamente desde a posse do parlamentar udenista na Secretaria de Educação. A escolha deverá ser feita através de candidato único, que no caso seria o sr. Jorge Davi (UDN) que antes estêve cogitado para a Secretaria de Saúde.

Servidores para Brasília

BRASÍLIA — O ministro extraordinário para Assuntos do Gabinete Civil assinou hoje, a seguinte circular, disciplinando normas referentes à transferência de servidores civis e militares para Brasília:

Circular n. 5, de 8 de maio de 1964.

O ministro extraordinário para Assuntos do Gabinete Civil, de ordem do exmo. sr. presidente da República.

Considerando que continua em pleno andamento o processo de mudança para a nova capital;

Considerando, também, as normas contidas no decreto n. 807, de 30 de março de 1962, principalmente no seu artigo 17;

Determina:

a) Que as portarias mandando o pessoal civil e militar servir em Brasília, sejam feitas autoridades competentes, com base no art. 2 do decreto n.º 47.433, de 15-12-59, e, apenas depois de verificada a existência de moradia na nova capital:

b) Que ditas portarias sejam publicadas no "Diário Oficial", delas constando o nome e função do servidor bem como sua lotação e procedência (Estado);

c) Que as vantagens (ajuda de custo e 60 diárias de auxílio) sejam calculadas com base nos vencimentos em vigor na data da publicação da portaria no "Diário Oficial" exceto se sua vigência retroagir;

d) Que o pagamento dessas vantagens, assim como o fornecimento de passagens e transportes de bagagens, sejam feitos, exclusivamente, através do Escritório do Grupo de Trabalho de Brasília, no Rio de Janeiro, Estado da Guanabara, por intermédio dos credenciados ou representantes dos órgãos interessados;

e) Continuam em vigor tôdas as normas que regem a matéria, desde que não colidam com as da presente circular. as) Luís Viana Filho, ministro extraordinária para Assuntos do Gabinete Civil.

MILITARES & ADJACÊNCIAS

FABIANO VILLANOVA

IPMs da Marinha vão apurar dêsde 1962

O ministro Ernesto de Melo Batista assinou portaria designando o almirante da reserva, Aurélio Linhares, encarregado do Inquérito Policial Militar, para, no prazo legal, apurar a responsabilidade dos servidores militares ou civis do Minstério da Marinha:

"a) preparação da subversão comunista e nos atos que culminaram com a revolta de subalternos em Brasília;

b) atos de indisciplina ocorridos em março último na Associação de Marinheiros e Fuzileiros Navais, nos navios, estabelecimentos ou qualquer outro órgão".

Nomeou também o almirante Fernando Muniz Freire Júnior, encarregado do IPM, que vai investigar sôbre "a participação de servidores civis do Ministério da Marinha nas atividades subversivas e nos atos contrários à disciplina".

Seguindo instruções superiores, as investigações vão abranger o período de 1962 inclusive, até a presente data, devendo ainda verificar a existência de crimes militares contra a Segurança Nacional ou de qualquer outra natureza.

LIBERDADE

Durante o dia de hoje, serão postos em liberdade dezessete sargentos que se encontram recolhidos à bordo do navio-transporte "Custódio de Melo". Êsses militares eram acusados da prática de atos subversivos. Depois de anotarem os depoimentos, que estão sendo mantidos no mais absoluto sigilo, as autoridades navais não comprovando a culpa das praças resolveram soltá-las.

ARAGÃO FALARÁ

Na próxima segunda-feira, pela manhã, será ouvido na Fortaleza de Laje o almirante Cândido da Costa Aragão, ex-comandante-geral do Corpo de Fuzileiros Navais, que ali se encontra prêso incomunicável, desde o dia 1.º de abril último. O interrogatório será feito pelo almirante Luís Clóvis de Oliveira, encarregado do IPM instaurado para apurar "atividades subversivas de oficiais".

CASSAÇÃO NA "GAIOLA"

Deputados udenistas conversavam ontem à noite, nas escadarias da Assembléia Legislativa, que o deputado Amando da Fonseca recebera ontem, um ofício do Conselho de Segurança Nacional, assinado pelo general Ernesto Geisel, lembrando a cassação do mandato do deputado João Massena, o que deverá acontecer, na próxima segunda-feira.

BANDAS & RAFAEL

Bandas do Corpo de Fuzileiros Navais, da Polícia de Vigilância e do Corpo de Bombeiros compareceram ontem à "Gaiola de Ouro" para enfeitar a festa de posse do vice-governador Rafael de Almeida Magalhães. Como o povo não estivesse prestigiando o ato, o deputado Amando da Fonseca, por volta das 19 horas, solicitou que os músicos começassem a tocar os dobrados tão queridos dos cariocas.

CLUBE MILITAR

O general Cordeiro de Farias, não se conforma que três chapas direitistas venham a disputar as eleições do próximo dia 20, no Clube Militar. Êsse chefe revolucionário defende a tese de uma chapa única, que poderia ser liderada pelo general Justino Alves Bastos ou, em último caso, pelo general Muniz de Aragão.

OPTANTES

O tenente-coronel Armando Varela, subchefe do gabinete do ministro Milton Campos enviou o processo dos policiais que optaram pelo govêrno federal ao Consultor Jurídico do Ministério da Justiça, sr. Gurgel do Amaral, que está estudando detalhadamente o problema. Ao que estamos informados, poderá vir a ser apresentada uma fórmula que permita aos policiais voltarem a colaborar com o Estado da Guanabara.

O RETRATO

Oficiais das Fôrças Armadas que prestigiaram a posse do sr. Rafael de Almeida Magalhães não gostaram da atitude de alguns deputados da Mesa, que ficaram inconformados com a idéia repentina do presidente da Casa, deputado Amando da Fonseca, de inaugurar em seu gabinete o retrato do governador Carlos Lacerda.

CARTUCHOS

LUÍS Clóvis de Oliveira diàriamente, às 8 horas da manhã, toma uma lancha no cais da Escola Naval, rumando para o "Princesa Leopoldina", onde vem se desenrolando o Inquérito Policial Militar que apura atividades dos oficiais de Marinha presos.

EMPOSSADOS no cargo de diretor do IBGE o general Aguinaldo José Campos.

JOSÉ Santos Saldanha da Gama nomeado pelo presidente da República para exercer as funções de chefe do Núcleo de Comando da Zona de Defesa do Atlântico.

LUÍS Edmundo Cazes Marcondes assumiu o comando do contratorpedeiro "Araguari".

SERVIRÃO no Gabinete Militar da Presidência da República, o capitão de fragata Euclides Quandt de Oliveira e Haroldo Ramos e o capitão de corveta Júlio Sérgio Vidal Pessoal.

MÍLTON de Sousa, diretor do Colégio Militar e tenente-coronel Armando Varela subchefe do gabinete do ministro da Justiça prestigiaram o ato de posse do vice-governador Rafael de Almeida Magalhães.

LUÍS Augusto da Silveira faz anos no próximo dia 12.

HIERARQUIA vem sendo desrespeitada a bordo dos navios-presídio "Princesa Leopoldina" e "Custódio de Melo".

OTACÍLIO Terra Ururahy fêz constar, em boletim, referências elogiosas ao general Paulo Francisco Tôrres.

AMIGOS do marechal Heirique Teixeira Lott começaram a se movimentar com o boato que corre na Assembléia Legislativa de que seria cassado o mandato da deputada Edna Lott.

REINALDO Joaquim Ribeiro de Carvalho Filho exonerado das funções de membro temporário do Conselho da Ordem do Mérito Aeronáutico.

POLÍCIA do Exército divulgou uma carta que teria sido encontrada em poder dos chineses prêsos.

BRASÍLIA INFORMA

MAURITÔNIO MEIRA

Adiamento da entrega do Orçamento: mensagem do govêrno até o dia 15

O SENADOR Filinto Müler, líder do govêrno no Senado Federal, anunciou que o presidente Castelo Branco se dispõe a enviar ao Congresso até o próximo dia 15 mensagem acompanhada de anteprojeto de lei, reformando a Constituição Federal, no artigo que limita até àquela data o envio da proposta orçamentárias. Será essa a primeira de uma série de mensagens presidenciais de reforma da Constituição.

Sôbre o assunto, o líder Filinto Müller manteve, ontem, à tarde em Brasília, uma conferência com o líder do govêrno na Câmara Federal, deputado Pedro Aleixo.

Tão logo teve conhecimento da disposição governamental, o líder pessedista Martins Rodrigues combinou um encontro para a próxima segunda-feira, com o líder Pedro Aleixo e com o deputado Guilhermino de Oliveira, presidente da Comissão de Orçamento da Câmara Federal. Nessa reunião, deverão estudar algumas sugestões a serem apresentadas ao govêrno, antes do envio da mensagem. Uma das sugestões seria a de modificar também o prazo que o Congresso tem, constitucionalmente, de entregar o orçamento até o dia 30 de novembro. Haveria um adiamento para 15 de dezembro.

O sr. Guilhermino de Oliveira é de opinião — e é possível que ela se transforme em sugestão ao govêrno — de que se deve alterar o ano financeiro do país; que passaria a ser de junho de um ano a junho de outro, como, aliás, acontece em outros países. No caso de tal opinião vir a ser aclhida, o Orçamento a ser votado êste ano pelo Congresso vigoraria não durante 12 mas se estenderia por 18 meses — isto é, até junho de 1966.

Dentro dêsse quadro, se poderia — é ainda a idéia do parlamentar pessedista — adotar a providência de mandar para o Congresso um verdadeiro plano de govêrno (qüinqüenal, por exemplo) com indicações de verbas globais e com correções anuais pelo Congresso, atendendo-se às circunstâncias que os acontecimentos fôssem tornando indispensáveis.

VALADARES DESMENTE

O SENADOR Benedito Valadares está profundamente irritado com o notícia — publicada por um matutino do Rio — de que tenha confiado ao general Sousa Aguiar sua concordância com aquêles que desejam a cassação dos direitos políticos do senador Juscelino Kubitschek, candidato pessedista ao govêrno federal. O sr. Valadares procurou aos jornalistas para desmentir a notícia em *tôda a linha*. Embora confirmando que viajou, de fato, com o general a Uberaba, declara que a conversa de ambos não tratou, em nenhum momento, do senador JK.

"NÃO SOMOS BIGORRILHOS" — RJ

OS DEPUTADOS federais fluminenses da bancada do PTB, acabam de enviar uma carta ao líder petebista Doutel de Andrade, reiterando que estão perfeitamente integrados dentro da linha traçada por seu líder, para em face das atuais circunstâncias. Lembram que seu voto no então general Castelo Branco para a Presidente da República se deveu exclusivamente a exigências de política regional (tentativa de salvação de Badger, em vão, como se viu), mas que êsse episódio está superado pelos acontecimentos e não deve deixar qualquer marca no comportamento de prestigiar a liderança na linha de oposição ao govêrno atual.

A carta se tornou necessária, depois que alguns deputados petebistas, que votaram em Castelo Branco — o chamado *Grupo dos Bigorrilhos* — passaram a fazer críticas ao partido, achando, agora, que se deve fazer expurgo, acabar com os comunistas instalados no PTB etc. — e até mesmo eleger um sucessor do sr. João Goulart na presidência do partido.

CASSADOS E MORADIA

A CASSAÇÃO do mandato do deputado Clay Araújo (PTB-RS) veio criar um nôvo problema para seus colegas que tiveram sorte idêntica anteriormente. É que como 4.º secretário da Câmara, Clay Araújo vinha adotando uma atitude de compreensão para com os ex-parlamentares no que se refere aos apartamentos que ocupam em Brasília. Havia mesmo afirmado que, enquanto fôsse da Mesa — e da Secretaria que trata dos apartamentos — ninguém cometeria arbitrariedades com os ex-parlamentares.

PILA CONTRA MAGALHÃES

O DEPUTADO Raul Pila entregou aos jornalistas da Câmara Federal uma condenação ao governador Magalhães Pinto — que vem se declarando a favor da redução do número de partidos como solução de encaminhamento do problema político. Para o sr. Pila, o mal do clima político do país é menos o número de partidos do que a falta de partidos verdadeiros, achando que não existe entre nós partidos políticos mas aglomerados para fins eleitorais. Entende o líder parlamentarista que a solução do problema é a instalação de um govêrno verdadeiramente representativo, através de uma reforma eleitoral feita racionalmente e harmonizada com a realidade brasileira.

CAÇA DOS POSTOS

MUITOS dos elementos que apoiaram a revolução desde seus primórdios ou que a ela aderiram no momento em que se recolhiam as âncoras para o desencadeamento das operações militares estão numa verdadeira caça aos postos de direção, todos desejosos de "colaborar" com a reconstrução nacional. Não se conformando em ficar à margem dos acontecimentos, desejam separar as fatias do bôlo governamental e nela instalar-se com gana e disposição.

Alguns estão com dificuldades, mas insistem febrilmente; outros já começam a ficar contra, declarando-se "incompreendidos" achando até, com cristã resignação, que "revolução é assim mesmo — depois se conserta".

RIO ITA LTDA.

Viagens diárias para ITAPERUNA, MIRACENA e SÃO FIDÉLIS

ITINERÁRIO:

RIO ITAPERUNA — Pôrto Nôvo do Cunha, Volta Grande, Pirapetinga, Pádua, Miracema, Itaperuna.
Horário: 6.00 e 14.00 horas diàriamente.

RIO-SÃO FIDÉLIS — Pôrto Nôvo do Cunha, Volta Grande, Pirapetinga, Itaocara, São Fidélis.
Horário: 6-10 horas diàriamente.

RIO MIRACEMA — Pôrto Nôvo do Cunha, Volta Grande, Pirapetinga, Pádua e Miracema.
Horário: de domingo à sexta feira às 16,15 horas. Sábados às 12.45 horas.

HORÁRIOS DE VOLTA:

ITAPERUNA-RIO .... 6,30 horas
SÃO FIDÉLIS-RIO .... 6,30 horas
MIRACEMA-RIO .... 14,30 horas

Diario Carioca

Rio de Janeiro, sábado, 9 de maio de 1964

Brasil prestou homenagem aos pracinhas

"O espírito da FEB, caldeado e sofrido na luta áspera e dura pela sobrevivência da Democracia, preside, hoje, os destinos do Brasil" — disse o general Osvaldo Cordeiro de Farias, ao discursar, ontem, durante a solenidade realizada no Monumento Nacional dos Mortos da II Guerra Mundial, em comemoração à passagem do "Dia da Vitória".

Orador oficial e único da cerimônia, assistida por grande número de pessoas que lotavam tôdas as dependências do Monumento, o general Cordeiro de Farias, perante o presidente da República, ministros de Estado, representantes do corpo diplomático e altas autoridades civis e militares, afirmou, ainda, que "em verdade a revolução iniciada em 31 de março e em plena caminhada, é, no fundo, a continuação histórica dos anseios da nacionalidade para alcançar a paz por nós tão almejada e não obtida no após-guerra, de mútua compreensão entre as classes, de justiça social, de melhor distribuição da riqueza comum, de reformas de estruturas necessárias, de política alta e impessoal pela qual se imolaram os bravos que deram a vida pela Pátria".

RECEPÇÃO ÀS AUTORIDADES

A solenidade teve início, às 15,30 horas, com a recepção pelas autoridades da Secretaria do Ministério da Guerra às altas autoridades civis, eclesiásticas, diplomáticas e militares especialmente convidadas, seguindo-se a recepção oficial ao presidente Castelo Branco, que chegou ao local acompanhado do marechal Mascarenhas de Morais, comandante da FEB, e de ministros de Estado. Uma companhia de guarda de honra do I Exército, postada defronte ao Monumento prestou as honras de estilo, sob os acordes do Hino Nacional. O presidente Castelo Branco, após passar em revista a tropa encaminhou-se para o lacal que lhe fôra reservado no Monumento, a fim de cumprir a primeira parte do programa que consistia numa homenagem aos mortos na II Grande Guerra. Constou essa homenagem da continência ao Soldado Desconhecido, prestada pela companhia de guarda de honra, enquanto a banda de música militar executava a Canção do Expedicionário.

TOQUE DE SILÊNCIO

Na parte principal do Monumento, onde se encontra a cripta do Soldado Desconhecido, achavam-se postadas as autoridades agrupadas segundo o protocolo da cerimônia. Do lado direito, generais e oficiais superiores das Fôrças Armadas e à esquerda, representantes diplomáticos, adidos militares estrangeiros e ex-combatentes da FEB. Ao centro tomaram lugar o presidente Castelo Branco e o marechal Mascarenhas de Morais, e, em seguida plano, os ministros de Estado. As demais dependências estavam tomadas pelo público, inclusive pelas famílias do heróis da FEB.

Dando prosseguimento à cerimônia, o presidente Castelo Branco, em companhia do marechal Mascarenhas de Morais, colocou na cripta do Soldado Desconhecido uma palma de flôres, simbolizando a homenagem de dezenas de coroas de flôres naturais enviadas por entidades militares e civis e que se encontravam por trás da cripta. Seguiu-se, então, a parte mais emocionante da cerimônia, que constou do toque de silêncio executado por um corneteiro do I Exército, ouvido com respeito e emoção por todos os presentes.

COMEMORAÇÃO DA VITÓRIA

A segunda parte da solenidade foi dedicada à comemoração da Vitória e consistiu na oração do general Osvaldo Cordeiro de Farias; no toque da Vitória, pelo mesmo corneteiro e finalmente na execução do Hino Nacional, sob uma salva de tiros de artilharia da 1.ª Região Militar, enquanto uma esquadrilha de jactos da FAB sobrevoava o local.

Entre as dezenas de coroas enviadas liam-se homenagem ao Exército, Regimento Sampaio, Sindicato de Oficiais de Náutica da Marinha Mercante, Sindicato dos Jornalistas Profisionais do Estado da Guanabara, Clube Militar, Delegação Norte-Americana de Combate, Clube dos Veteranos da Campanha da Itália e de ex-combatentes da França, Bélgica, Inglaterra e Portugal.

Café vale ouro

NÃO é demais insistir na grave responsabilidade que cabe ao Instituto Brasileiro do Café no processo de recuperação da economia nacional. As circunstâncias, mais uma vez, elegem o nosso tradicional produto de exportação a uma posição de extrema importância em qualquer dos esquemas escolhidos para o fortalecimento financeiro do país.

Circunstâncias externas, traduzidas numa valorização das cotações internacionais do produto, predispõem a uma receita cambial no corrente ano que aliviará o nosso balanço de pagamento das pressões de compromissos. As internas, representadas pelas disponibilidades de café de propriedade estatal, significam um largo desafôgo para a tragédia das emissões, com os melhores reflexos em qualquer campanha que se empreenda visando à contenção do ritmo inflacionário. Acrescentem-se aí, as reduzidas necessidades de financiamento de uma safra extraordinàriamente pequena, para que se tenha uma idéia geral do quadro favorável que se apresenta, com o café em primeiro plano de serviço.

***

É POR êsse motivo que à atual direção do IBC competem tarefas bem mais complexas e difíceis que às suas antecessoras. Está virando ouro a matéria de seu manejo, o que desencadeia os conhecidos apetites e açula a cobiça de muitos, pretendentes a fazer reverter em seu favor as contingências benéficas que felizmente se colocaram em tôrno da nossa principal mercadoria de exportação.

Fugir às armadilhas que se armam sob alegações aparentemente mais justas e inocentes, não é trabalho fácil a ser executado dentro de uma tranqüilidade rotineira e sem precauções. Tem o sr. Leônidas Bório, nomeado presidente da autarquia, de contar com a experiência e o patriotismo de muitos, para somar à sua vontade de desincumbir-se da maneira mais concordante com os interêsses nacionais que lhe cabe defender. Está claro que uma tal advertência não significa pôr em dúvida a capacidade administrativa do atual presidente do IBC, mas decorre exatamente da excepcional situação que confere ao órgão dirigente da nossa política cafeeira o maior relêvo nos momentos que correm.

***

CAUSOU, por tudo isso, a mais natural estranheza, uma promoção publicada na imprensa criticando a nomeação do nôvo presidente do IBC, em ato do presidente da República. Afirmava a citada crítica, a necessidade de ser nomeado para a autarquia um interventor, com plenos podêres, subvertendo, assim, sua estrutura administrativa. Propunha, inclusive, à supressão do colegiado dirigente, consubstanciado na Junta Administrativa, o qual dá à entidade, além do caráter democrático, a indispensável participação da lavoura cafeeira na orientação a ser seguida.

O argumento adotado para calçar a idéia dessa supressão é apenas que os membros dessa Junta Administrativa faziam parte da mesma quando ainda estava na presidência da República o sr. João Goulart. A qualidade de representantes da lavoura e do comércio do café — qualidade esta que não lhes foi cassada com a deposição do presidente — não é considerada na citada linha de argumentação. Pede-se a sua extinção pura e simples, a fim de que as atribuições a ela cometidas — entre as quais a de designar três dos cinco diretores da autarquia — sejam empolgadas por um só homem investido no papel de interventor.

***

É DESNECESSÁRIO salientar aqui os reflexos que uma tal violação das normas constitutivas da autarquia projetaria sôbre o mercado externo do café, hoje tão promissor e de tamanha influência nas precárias finanças nacionais. Bem, como as eventuais distorções que poderiam ocorrer na nova política cafeeira pelo fato de afastar, da direção do seu órgão normativo, os representantes dos setores privados interessados.

O govêrno saberá proteger da onda "intervencionista", que parece ter a única manifestação revolucionária de alguns, a autarquia que está em condições de influir tão poderosamente nos seus anunciados planos de soerguimento financeiro do país.

S. A. DIARIO CARIOCA
Sede Avenida Rio Branco 25 — Sobreloja
Diretor-Presidente: Danton Jobim
Diretor Vice-Presidente: Zélio Valverde
Diretor-Superintendente: Edgar Bezerra Leite
Diretor-Tesoureiro: Ulisses Marinho

DIARIO CARIOCA
Diretor-Responsável: Josimar Moreira

Presidência	43-6462	Publicidade	23-8939
Dir. Superintendente	43-3930	Revisão	23-4472
Dir. Responsável	23-6082	Esporte	23-4472
Gerência	43-3014	Polícia	23-3239
Secretaria	43-5539	Circulação	23-4662
Chefia de Redação	43-5574	Oficinas	43-5609
Administr. 23-4437 e	23-4642		

Brasília: Redação do DC-BRASÍLIA
Av. W-3 — Quadra 8 — Sobreloja — Plano-Pilôto
Tels.: 2-1833 — 2-1838 — 2-6760 e 2-6077

São Paulo: Barão de Paranapiacaba 61 — 4.º andar — Grupo 24
Telefones: 32-5841 e 35-6256

Belo Horizonte: Av. Afonso Pena 774 — 3.º andar
Salas 308-310 — Telefone 4-8844

Niterói: Av. Amaral Peixoto 60 — Sala 611
Telefones: 3 7893 e 2-2844

Pôrto Alegre: Rua Vig. José Inácio 368 — 14.º andar — Conj. 1404

ASSINATURAS

Trimestral	Cr$ 1 500,00
Semestral	Cr$ 3 500,00
Anual	Cr$ 5 000,00
(Outros países)	
Semestral	Cr$ 6 000,00
Preço do exemplar:	
Dias úteis	Cr$ 30,00
Domingos	Cr$ 50,00

O que se diz...

...*QUE a grande maioria dos petebistas gaúchos que tiveram anteontem cassados os seus direitos políticos não possui qualquer vinculação com o comunismo*...

●

...*QUE durante a posse do sr. Rafael de Almeida Magalhães, um "tintureiro" recolheu todos os "delicados" que fazem ponto na Cinelândia e se postavam diante da Assembléia dando vivas, em algazarra, ao nôvo governador*...

●

...*QUE é anti-social o projeto que cria mais um impôsto sôbre automóvel particular para compensar a cogitada supressão de subsídios do petróleo, pois, se aprovado, tal projeto virá onerar pesadamente as despesas já grandes da população motorizada, a que pertence cada vez mais a classe média*..

●

...*QUE é totalmente inverídica a notícia de que o senador Benedito Valadares, prócer dos mais representativos do pessedismo tradicional, haja-se declarado favorável à cassação dos direitos políticos do senador Juscelino Kubitschek*...

●

...*QUE o professor Anísio Teixeira, nome dos mais visados pela revolução, continua prestando serviços ao Conselho Federal de Educação e à Campanha de Aperfeiçoamento do Pessoal de Nível Superior*...

●

...*QUE a contribuição mais considerável do brigadeiro Eduardo Gomes à causa revolucionária consiste em guardar no bôlso, "para uma eventualidade", cópia do manifesto do marechal Lott divulgado no dia em que estourou a revolução*...

●

...*QUE a última piada do carioca é que um dos generais da atual conjuntura brasileira chama-se general Motors*...

●

...*QUE, depois de "corrupto", só faltava JK ser acusado de "subversivo", o que se deu no ofício de um major pedindo a cassação dos direitos do ex-presidente: "co-responsável por atividades subversivas"*...

Brasil tem tôdas condições para ser otimista: Luebke

BRASÍLIA — Encerrando as solenidades oficiais com que foi homenageado em Brasília, o presidente Luebke, da Alemanha Ocidental, visitou o Congresso Nacional, que se reuniu em sessão conjunta, extraordinàriamente, com a finalidade de recebê-lo.

A direita do presidente Moura Andrade, que tinha à sua esquerda o sr. Ranieri Mazzilli, presidente da Câmara, o presidente Luebke tomou assento à Mesa de que participavam, também, os senadores Dinarte Mariz, Gilberto Marinho e Guido Mondim.

O presidente Luebke foi saudado, inicialmente, pelo senador Auro de Moura Andrade, em nome do Congresso Nacional. Falou em seguida, o senador Benedito Valadares, presidente da Comissão de Relações Exteriores do Senado, e, finalmente usou da palavra o deputado Raimundo Padilha, presidente da Comisão de Relações Exteriores da Câmara Federal.

DISCURSO DE LUBKE

— O Brasil tem tôdas as condições para ser otimista — disse o presidente Heinrich Luebke, da Alemanha Federal, ontem, por ocasião da homenagem que lhe foi prestada pelo Congresso Nacional, acrescentando que desejava ver mais fortalecidas as relações entre o Brasil e a Alemanha.

Noutra parte de seu discurso, afirmou o presidente alemão que o seu país vem prestando ajuda econômica e técnica às nações em desenvolvimento, acentuando que, do total da ajuda, 1,4 por cento se destinou à América Latina, tendo o Brasil recebido dois terços dêste, correspondente a 800 milhões de marcos.

AUTODETERMINAÇÃO

Afirmou que o povo alemão não renuncia ao direito de autodeterminação, que se ultimará pela reunificação das duas Alemanhas e pelo direito de escolha do seu próprio destino.

Acentuou que o seu país reivindica, no Mercado Comum Europeu, uma política aberta de que possa participar todos os povos do mundo.

SALVAGUARDA

Assinalou a necessidade de modificações prévias nas estruturas dos países em desenvolvimento como condição para um efetivo, bem-estar social.

Disse que o mundo livre só poderá manter a sua salvaguarda na medida em que fôr possível aumentar o nível de vida de seus povos.

SITUAÇÃO PENOSA, MAS, NÃO DESANIMADORA

Ao saudar o presidente Henrich Luebke, da Alemanha Ocidental, o senador Benedito Valadares disse que o ilustre visitante se encontra no Brasil justamente no momento em que êle surge de uma revolução salvadora e procura consolidar a democracia ão sèriamente ameaçada.

Acrescentou que o govêrno que acaba de se empossar, chefiado pelo presidente Castelo Branco, militar culto, honrado e patriota, está em condições de resolver denro da ordem, as dificuldades da hora presente". Em cada Ministério se encontra um homem competente para as funções que lhe são otribuidas", disse.

EXEMPLO

Mais adiante, acentuou que a grande pátria de Vossa Excelência é um exemplo digno de ser imitado, pois, saída da guerra devastadora, a República Federal da Alemanha em alguns anos de trabalho profícuo e inteligente, dentro da maior liberdade, consolidou a sua economia.

Adiantou que o Brasil se acha agora também em fase de dificuldades. Com a moeda desvalorizada, devido à emissão sem necessária cautela, veio o fatal encarecimento de todos os produtos, enquanto o desenvolvimento da indústria, sem paralelamente ter sido mecanizada a agricultura, acentuou o desequilíbrio econômico. "A situação é penosa, não porém desanimadora" — acentuou.

CAPITAL ESTRANGEIRO

Ressaltou a colaboração do capital estrangeiro, dizendo que tem sido muito proveitosa e tornando-se necessária a sua intensificação, através do necessário clima de confiança.

Acentuou que ajudar o desenvolvimento do Brasil não deixa de ser ajudar ao da pátria de origem, pois os brasileiros que aqui lidam pelo seu progresso tiveram suas raízes em quase tôdas as nações do mundo.

ALEMAES

Assinalou o sr. Benedito Valadares que a Alemanha concorreu com grande contingente populacional para a formação demográfica do Brasil, "que se espalha por todos os Estados da Federação, notadamente no Rio Grande do Sul e Santa Catarina". Lembrou que os líderes do Senado se apelidam de Muller e Krieger, que amam devotadamente o Brasil e honram a pátria de seus antepassados. "Mas, para amar a Alemanha não é preciso ter sangue germânico, mas amar o direito, a ciência e as artes".

Ao concluir, disse que o Senado da República confia em que a democracia triunfará no mundo para o bem de todos os povos e, em particular, dos alemães e dos brasileiros.

O Supremo Tribunal Federal reuniu-se solenemente, na tarde de hoje, para, sob a presidência do ministro Ribeiro da Costa homenagear o presidente da República Federal Alemã, sr. Henrich Luebke, na qualidade de visitante à mais alta côrte de Justiça do país.

A entrada do Superior Tribunal Federal o presidente Luebke foi recebido pelo presidente Ribeiro da Costa e pelo procurador geral da República, ministro Osvaldo Trigueiro. Acompanhados de altas autoridades, de personalidades do mundo diplomático dos dois países, dos representantes da imprensa e de funcionários do Supremo, dirigiram-se, em seguida, para a sala de sessões onde o ilustre visitante foi alvo de expressivas homenagens.

Em nome do Superior Tribunal Federal falou o seu presidente, ministro Ribeiro da Costa, saudando o presidente Heinrich Luebke. Este agradeceu, logo após, ao ministro Ribeiro da Costa, pronunciando a sua oração na qual ressaltou o papel desempenhado por diversos juristas brasileiros nas côrtes internacionais, lembrando Rui Barbosa e Epitácio Pessoa e a figura do Barão do Rio Branco na solução de diversos problemas de fronteiras. Declarou-se grato também ao Brasil pelas diversas demonstrações de aprêço à Alemanha e ao seu povo.

Finalmente, encerrando sua visita ao Superior Tribunal Federal, o presidente Luebke visitou a galeria dos ex-presidentes daquela côrte, assinando o livro de visitas de personalidades ilustres.

RELAÇÕES BRASIL-ALEMANHA

As relações entre Brasil e Alemanha foram o tema principal da reunião mantida no Ministério das Relações Exteriores em Brasília, às onze horas de ontem, entre autoridades diplomáticas dos dois países, dando prosseguimento às conversações já iniciadas.

Estiveram presentes, representando o Brasil, o ministro das Relações Exteriores, embaixador Vasco Leitão da Cunha, o chefe da representação diplomática do nosso país na Alemanha Ocidental, embaixador Ouro-Prêto, o ministro Carlos Eiras, secretário-adjunto para Assuntos da Europa Ocidental, e seu assessor, cônsul Marcelo Rafaeli.

Pela Alemanha, participaram o ministro Gerhard Schroder, dos Negócios Estrangeiros, embaixador Josef Janssem, e secretário-geral-adjunto do Ministério dos Negócios Estrangeiros e chefe do Departamento Político, e o embaixador alemão no Brasil, sr. Gerhard Seolos.

Ao fim da reunião, os seus participantes, acompanhados do ministro Wladimir Murtinho, foram visitar a construção do edifício do Ministério das Relações Exteriores, que marcha em ritmo acelerado. O ministro Gerhard Schroder manifestou sua admiração e entusiasmo pela obra, que deverá estar concluída no fim de 1965.

O ministro Vasco Leitão da Cunha, das Relações Exteriores, informou, posteriormente que as relações entre Brasil e a Alemanha, o acôrdo básico de assistência técnica, aprovado ontem pelo legislativo brasileiro, e a construção da sede da Embaixada alemã em Brasília foram os temas da reunião.

VISITA À UNIVERSIDADE

O presidente Heinrich Luebke, da República Federal da Alemanha, visitou ontem, pela manhã, acompanhado de sua espôsa e de vários membros da comitiva, a Universidade Nacional de Brasília, onde foi recebido por grande número de estudantes.

Saudado na porta da Universidade pelo reitor Zeferino Vaz, da UNB, que ressaltou a cultura alemã e sua ligação com a brasileira, o presidente Luebke agradeceu a homenagem e se prontificou a estreitar as relações culturais entre Alemanha e Brasil.

Depois de visitar o prédio central da Universidade, o presidente Luebke estêve no Instituto Central de Ciências, onde se mostrou interessado em alguns aparelhos eletrônicos, e na biblioteca central, em que se encontra a coleção goethiana oferecida pelo govêrno alemão, anteriormente, à Universidade Nacional de Brasília.

Alunos voltam às aulas

CARACAS — O Ministério da Educação anunciou que se havia normalizado a situação no Liceu Simon Bolivar de San Cristobal, onde quarta-feira se produziram graves incidentes.

Porta vozes do Ministério revelaram que os 80 alunos que promoveram à greve de fome, a suspenderam durante às primeiras horas da manhã de ontem.

Mediante bombas lacrimogênias, foram dissolvidos por efetivos militares e policiais, os grupos de estudantes que se concentraram, durante a manhã de quarta-feira, nos arredores do Liceu Simon Bolivar, de San Cristobal, capital do Estado de Tachira, no Ocidente do país, nos limites com a Colômbia.

Os estudantes secundários do Liceu participavam, assim, da chamada "greve de fome" iniciada horas antes por 80 alunos, que solicitavam a reincorporação as aulas de dois estudantes punidos e a destituição do diretor do estabelecimento de ensino.

DC-SÃO PAULO

Nova onda de prisões e Legislativo em suspense

Ninguém sabe a razão. A verdade, no entanto, é que nova onda de prisões voltou a agitar São Paulo. Numerosas pessoas continuam sendo detidas, outras detenções são anunciadas, malgrado o governador **Ademar de Barros**, há muitos dias, quando homenageado na Assembléia Legislativa tenha afirmado o término da fase repressiva neste Estado, anunciando a libertação dos detidos políticos. A nova onda começou atingindo vereadores (**David Lerer** e **Molina Júnior**), operários, médicos e advogados. Diz-se que agora chegou a vez dos intelectuais, artistas e jornalistas. A atriz **Cleide Yacônis** já foi ouvida pela polícia e estariam prestes a ser convocados os artistas **Gianfrancesco Guarnieri, Maria Della Costa, Sandro Polônio, Cacilda Becker, Valmor Chagas, Luís Lopes Coelho, Túlio de Lemos, Jorge Válter Dust**. Enquanto isso, a Câmara Municipal aguarda o rol que deverá ser confeccionado pelo DOPS, com os nomes de vereadores que deverão ter cassados os seus mandatos e funcionários da edilidade que deverão ser demitidos. O presidente do Legislativo estadual viajou para o Rio para tomar conhecimento, por sua vez, dos nomes de seus colegas que também deverão perder seus mandatos. O governador **Ademar de Barros** declarou que até o momento não conhece a lista com êsses nomes, mas que a mesma deverá ser levada ao seu conhecimento.

VIAGENS SUSPENSAS

O que terão conversado, em sua reunião secreta, os governadores de São Paulo e Minas Gerais, líderes civis do movimento revolucionário? O que se sabe é que logo após o encontro, o sr. **Ademar de Barros** anunciou que, a exemplo do que decidira o seu colega mineiro, resolvera adiar a sua viagem a Europa, programada para os primeiros dias de junho e para a qual já estava preparando o seu passaporte.

CB EM SÃO PAULO

O presidente **Castelo Branco** visitará, hoje, mais uma vez, esta capital. A sua permanência aqui será breve, apenas o tempo suficiente para que o chefe do govêrno federal presida as solenidades alusivas aos feitos dos pracinhas brasileiros na última guerra mundial, na Europa. Espera-se que na oportunidade, o presidente da República e o governador do Estado voltem a conferenciar.

DECISÃO DA JUSTIÇA

Está sendo muito comentada a decisão do juiz da 2a. Vara Criminal, sr. **Hélio de Quadros**, que negou conceder o mandado de prisão preventiva solicitado pelas autoridades da polícia política dêste Estado, contra o jornalista **Nélson Gatto**, antigo chefe do setôr paulista de repressão ao contrabando, acusado pelo DOPS de atividades subversivas no dia 31 de março último. O jornalista continua desaparecido.

PARA CB LER

O manifesto que, segundo noticiamos, o ex-presidente **Jânio Quadros** está redigindo, em qualquer parte do litoral, já não será mais dado a público. Anteriormente fôra estabelecido que o pronunciamento — com acusações aos govêrnos passados e à situação presente — seria distribuído aos jornais constando da defêsa do sr. **Jânio Quadros** no caso da suspensão por dez anos de seus direitos políticos. Ouvindo os seus assessôres principais — srs. **Quintanilha Ribeiro e Pedroso Horta** — o ex-presidente decidiu que o manifesto será levado exclusivamente ao conhecimento do presidente **Castelo Branco**, pelo brigadeiro **Faria Lima**, que tem excelente trânsito entre as autoridades militares.

OUTRA HOMENAGEM

A Assembléia Legislativa de São Paulo vai realizar, pròximamente, mais uma sessão de homenagem. Os homenageados agora serão os jornalistas **Assis Chateaubriand** e **Júlio de Mesquita Filho**. O último em editorial de ontem de seu jornal — "O Estado de São Paulo" — defende a tese de que o Congresso Nacional deveria ter sido fechado pela revolução vitoriosa. Por outro lado, a Câmara Municipal também irá homenagear o governador **Magalhães Pinto**, anteontem homenageado pela Assembléia.

DESTAQUES

— Terminou a intervenção do govêrno estadual, estabelecida desde 31 de março último pelo sr. **Ademar de Barros**, nos institutos de previdência social, IBC e SUNAB.

— Crise na Volkswagem — o grupo acionista minoritário (20%) constituído pelos srs. **Joaquim Monteiro de Carvalho** e **Olavo Egídio de Sousa Aranha** está divergindo do sr. **Schultz Wenk**.

— Têrça-feira em São Paulo, para receber homenagens e as platinas de general de Exército, o general **Mourão Filho**. Será homenageado com um jantar pelo governador do Estado.

— Amanhã a chegada a São Paulo do presidente **Luebke**, da Alemanha. Desembarcará no Aeroporto Internacional de Viracopos, em Campinas.

— O secretário da Justiça do Estado, professor **Miguel Reale**, esclareceu os prefeitos paulistas sôbre as formalidades legais concernentes à cassação de mandatos de vereadores e demissão de funcionários públicos, de acôrdo com o Ato Institucional.

— Grande expectativa entre os funcionalismo da Assembléia Legislativa: o "expurgo" dos funcionários tidos como envolvidos em atividades subversivas, antecederá à provável cassação de mandatos de deputados.

O governador **Ademar de Barros**, que seguiu o exemplo de seu colega mineiro, sr. **Magalhães Pinto**, desistindo de sua viagem à Europa, já não seguiu o político das Alterosas na desistência de sua candidatura à Presidência da República. O governador embora haja suspendido a sua campanha eleitoral, continua afirmando que a sua candidatura continuará. Alguns observadores políticos afirmam mesmo que as últimas modificações havidas entre delegados da Secretaria de Segurança Pública, objetivou claramente atender a interêsses daquela candidatura.

Manfredini assume o SNDM

Com a presença do ministro da Saúde, sr. Raimundo de Brito (à esquerda), foi realizada, ontem, a cerimônia de transmissão do cargo de diretor do Serviço Nacional de Doenças Mentais ao seu nôvo titular, professor Jurandir Manfredini (à direita), recentemente nomeado pelo atual govêrno federal. Na ocasião, o empossado, que já exercera essa função no govêrno Café Filho, acentuou sua completa solidariedade com os ideais da revolução democrática de 31 de março, prestando, também, sua homenagem ao fundador do SNDM, professor Adauto Botelho, que o dirigiu durante 15 anos.

Abril: custo-de-vida continuou aumentando

Não detendo sua marcha ascensional, o custo de vida, em abril último, segundo dados relevados pela Fundação Getúlio Vargas, registrou um nôvo aumento, agora da ordem de 5,3%. Em igual período do ano anterior, a taxa de aumento fôra de 3,8%.

Até abril dêste ano (janeiro-abril) o aumento global do índice do custo de vida foi de 30,5%, em confronto com 20,2% no mesmo período de 1963.

ALIMENTAÇÃO

O custo da alimentação com um acréscimo de sòmente 3,1% (7,8% em março), foi o item responsável pela atenuação do incremento do índice no último mês. Alguns produtos da horticultura, (abóbora, alface, repolho e tomate), que em março haviam acusado aumentos substanciais, apresentaram em abril baixas nos preços. Além dêstes produtos, também mostraram quedas de preços o arroz, feijão e laranja (2,2%, 5,1% e 8,4%, respectivamente). Entre os alimentos, as altas mais destacadas recaíram sôbre a cebola (+45,1%), óleo vegetal (+17,4%), banha (+12,2%), peixe (+8,5%), banana ...... (+8,4%), ovos (+7,4%) e batata inglêsa (+5,9%).

Cabe salientar ainda aumentos generalizados nos itens móveis e utensílios e serviços pessoais, além de acréscimos de 21,2% e 100% nas tarifas de gás e trens suburbanos, respectivamente. Quanto à majoração da tarifa do gás, a de abril foi a segunda ocorrida êste ano, dêste a greve dos trabalhadores nesta atividade, em fins de janeiro último. Por sua vez, o aumento das passagens nos trens suburbanos, também verificado no mês de referência, já havia sido programado e anunciado desde princípio de março.

O quadro abaixo mostra as variações percentuais do aumento do custo da vida em abril de 1964, comparativamente a períodos anteriores e distribuídos segundo os diversos itens que compõem o índice global.

CUSTO-DA-VIDA NA GUANABARA

DISCRIMINAÇÃO	NO MÊS DE ABRIL 1964	NO MÊS DE ABRIL 1963	ATÉ ABRIL 1964	ATÉ ABRIL 1963
Alimentação	3,1	3,0	32,0	15,0
Vestuário	4,8	5,3	32,2	25,2
Aluguel	2,2	2,4	9,1	8,0
Móveis e utensílios	9,2	5,2	38,7	26,9
Farmácia e higiene	3,8	2,2	19,4	21,6
Serviços pessoais	14,7	1,6	42,1	18,6
Serviços públicos	12,0	8,0	37,9	51,3
Total	5,3	3,8	30,5	20,2

DOENÇAS DO CORAÇÃO

DIA E NOITE — SERVIÇO DE EMERGÊNCIA
CLÍNICA DR. EUGÊNIO SILVA CARMO

Eletrocardiografia — Fonocardiografia — Raios X — Oxigênio — Laboratório — Prevenção (Chek-up) — Diagnóstico precoce — Quartos de recuperação — Tratamento intensivo — Rua Barão de Ipanema, 62 — 4.º andar — Fone: 37-3914 — Copacabana

RAIO-X Dr. Victor Côrtes
Exames radiológicos em residências

TOMOGRAFIAS

Diàriamente das 8 às 11 e das 14 às 17 horas

RUA ARAÚJO PÔRTO ALEGRE, 70
9.º andar — Tel.: 22-5330

Sonegação fiscal: CNE ergue bandeira contra a repressão

Através do noticiário oficial, o Conselho Nacional de Economia foi a primeira voz que se levantou contra o recente projeto de lei do Poder Executivo, dando novas normas para o combate à sonegação de impostos. O aspecto principal da mensagem que o Palácio do Planalto enviou para exame do Congresso é a capitulação como crime da sonegação fiscal.

Não é esta a primeira vez que tal assunto é submetido à apreciação do Legislativo, que sempre o combateu com tenacidade. A sonegação todavia, constitui um grave ônus ao Tesouro Nacional e o Brasil é uma das poucas nações do mundo que possui uma legislação tolerante e, até mesmo, de quase incentivo à fraude fiscal.

"VOLTA AO MEDIEVAL"

Segundo a nota oficial distribuída pela Agência Nacional, "a conceituação do Direito Público poderá recuar aos tempos medievais, de maneira talvez irreversível, se por acaso fôr transformado em lei o projeto enviado ao Congresso pelo Govêrno passado, estabelecendo providências gritantemente ilegais e absurdas como de uma política chamada de repressão à sonegação de impostos".

ATENTADO CONTRA O DIREITO

"Longe, porém — continua — de cuidar dêsse aspecto, talvez o mais importante e grave do problema, o projeto considera indiscriminadamente todos os comerciantes, industriais e agricultores como desonestos num pressuposto flagrante contrário aos princípios éticos da sociedade. Isto atenta, sobretudo, contra as regras basilares do próprio Direito, que declara a todos inocentes, até que se lhes comprove a culpa, enquanto tal projeto considera prèviamente todos os contribuintes como culpados, até posterior prova de inocência.

Tal norma, inclusive, não se coaduna com o espírito da Revolução Democrática de 31 de março, justificando-se até mesmo a reconsideração da medida".

FOGE AO CNE

O conselheiro Garrido Tôrres, embora favorável à tese, expendeu ponto de vista de que, tratando-se de matéria eminentemente jurídica, o problema talvez fuja à competência específica do Conselho.

Decidiu, no final, o Plenário do CNE que será elaborado, para apresentação na sessão da próxima têrça-feira, um relatório, focalizando os aspectos negativos do projeto, para que os órgãos técnicos do Conselho possam realizar, com a urgência necessária, os estudos que deverão ser enviados, então, ao presidente da República, e aos presidentes da Câmara dos Deputados e do Senado Federal.

Tratores brasileiros para o México

Uma partida de 180 tornos de fabricação brasileira foi embarcada em navio do "Lóide Brasileiro" com destino ao México. Este é o maior carregamento de máquinas operatrizes já realizado no Brasil para qualquer país estrangeiro.

O Brasil vai exportar também tratores para o México. A Associação Rural do Estado de Sinaloa acaba de apresentar proposta para a compra de duzentos e cinquenta tratores fabricados no Brasil. A máquina brasileira realizou com grande êxito uma demonstração na Escola Nacional de Agronomia de Chicago, México, no dia 24 de abril último, em presença do ministro da Agricultura daquele país. Vencendo provas duríssimas, o trator brasileiro causou tal impressão que o representante da referida Associação Rural apresentou por escrito, ato contínuo, uma proposta de compra, agora confirmada.

ABI denuncia nove jornalistas presos em Pernambuco

A Associação de Imprensa de Pernambuco dirigiu ofício à ABI solicitando gestões junto ao ministro da Justiça em favor de nove jornalistas que estão presos desde os primeiros dias da revolução.

A Comissão de Defesa da Liberdade de Imprensa comunicou ao ministro Mílton Campos a lista dos profissionais de imprensa, solicitando interferência no sentido de lograr a sua liberdade, lista que é a seguinte: Paulo de Figueiredo Cavalcânti, Mílton Coelho da Graça, Cláudio Pereira Tavares, Ubiraci da Silva Barbosa, Sindulfo Corrêa Josué, Carlos José Duarte, Fernando Augusto de Mendonça Filho, Gibraldo de Moura Coelho e Abdil Luna.

LIBERDADE DE IMPRENSA

A última assembléia geral da ABI consignou os reiterados pronunciamentos das altas autoridades da República, favoráveis à intangibilidade da imprensa. Cientes do pensamento oficial os participantes da assembléia aprovaram, por unanimidade, apêlo às autoridades para que façam cessar o constrangimento por que passam homens de imprensa de todo o Brasil presos, uns sem culpa formada e outros sob ameaça à liberdade de trabalho.

DIRIGENTES

Em sessão solene do Conselho Administrativo da Associação Brasileira de Imprensa, tomará posse no dia 13 do corrente, às 16 horas, na sede social, a Diretoria da entidade recém-eleita para o biênio 1964/1966.

Presidida pelo sr. Herbert Moses, a nova Diretoria tem como 1.º vice-presidente o sr. Luís Ferreira Guimarães, como 2.º vice-presidente de sr. Celso Kelly, secretário o sr. Fernando Segismundo, 1.º subsecretário o sr. Deodoro da Costa Lopes, 2.º subsecretário o sr. Canor Simões Coelho, tesoureiro o sr. Enéas Martins Filho; subtesoureiro o sr. Hélio Silva; bibliotecário, a sra. Helena Ferraz, diretor de Atividades Culturais e sr. Pascoal Carlos Magno e diretor da sede o sr. Lauro Reis Vidal.

Na mesma oportunidade será empossada a Mesa do Conselho Administrativo, integrada pelos srs. Elmano Cruz (presidente), Miguel Costa Filho (1.º secretário) e Libero Osvaldo de Miranda (2.º secretário).

Congresso hoteleiro

O sr. Eduardo Tapajós, presidente da Associação Brasileira da Indústria de Hotéis com o sr. e a sra. Marcel Bourseau.

Hoteleiros encerram Congresso com samba e banquete no Glória

O XII Congresso Geral da Associação Internacional da Hotelaria encerrou-se com exibições de escolas de samba e um banquete de gala, no Hotel Glória.

Os congressistas após a última reunião, realizaram uma visita a Brasília e São Paulo, de onde regressarão a seus países. Para o sr. Eduardo Tapajós, presidente da Associação Brasileira da Indústria de Hotéis, o Congresso atingiu o êxito esperado, colocando o Brasil na vanguarda da hotelaria mundial.

DESPEDIDA

Na última sessão plenária, o jurista Pontes de Miranda fêz uma explanação aos congressistas sôbre o anteprojeto de regulamento internacional da Hotelaria, elaborado por êle, juntamente com o doutor Eduardo Tapajós, baseando-se em leis de 42 países, ao longo de dois anos de estudos sôbre a matéria. Disse que não deveríamos ficar surpreendidos, pois no século XIV, em Portugal, já existia uma tabela de hotéis. Problemas de hotelaria existem em todos os lugares do mundo, na França, Suécia etc., e foi pensando nesses problemas que a ABIH havia previsto a elaboração dêsse anteprojeto.

Finalizando, disse o senhor Pontes de Miranda que a locação do contrato de Hotelaria não é um contrato de locação, pois contrato de locação é matéria completamente diferente de contrato de hotelaria, dentro da etimologia dos países civilizados, e nos dicionários a diferença entre locação e contrato de hotelaria é prevista. A seguir, colocou-se à disposição de todos para esclarecimentos sôbre quaisquer dúvidas concernentes à tese em pauta.

O presidente da Associação de Hotéis da França, sr. Marcel Boureau, usou da palavra, dizendo que era importante para a hotelaria internacional que haja o regulamento internacional de hotelaria para que todos possam se guiar pelo citado regulamento, afirmando que êsse regulamento é tão importante como a diplomacia e que na França já existe um código nesse sentido, superado, no entanto.

Prosseguindo, disse que a AIH deve aprimorar suas relações públicas e com a imprensa, no sentido de explicar ao público o que representa a hotelaria moderna, e perante a atual conjuntura turística internacional.

Outros congressistas usaram da palavra abordando assuntos diversos, tais como Equipamento da Hotelaria, Publicações do Ramo Hoteleiro, Reformas na Hotelaria, Hotéis de Turismo e Turismo Social, Educação Profissional Hoteleira e os Estágios, Turismo Internacional, Hotelaria e Agências de Viagens, e outros.

Encerrando os trabalhos, falaram a respeito do êxito do congresso, os srs. Hugh Wontner, presidente da AIH, Roy Watson Jr., presidente da Associação Norte-americana de Hotéis e Motéis, Corinto de Arruda Falcão, presidente da Federação Nacional de Hotéis e Similares, Eduardo Tapajós, presidente da ABIH, Vitor

Na mesma ocasião, serão apreciados os pedidos de sede para 1966, que só será indicada pelo Conselho, após estudar as possibilidades de cada país solicitante, em princípios de 1965, Bouças, secretário de Turismo do Estado da Guanabara e outras personalidades.

As teses aprovadas nas sessões plenárias do XII Congresso Mundial da Hotelaria, serão encaminhadas ao Conselho de Administração da entidade, que as apreciará e sancionará, em sua próxima reunião, a ter lugar no segundo semestre dêste ano, na Suíça.

Triângulo do E. Rio quer banco

ITAPERUNA — Representantes das classes produtoras de Itaperuna, em entendimentos mantidos com representantes de classes de Miracema e Pádua, examinaram a hipótese de ser constituído um estabelecimento bancário com a finalidade precípua de promover o desenvolvimento agroindustrial dos três municípios, que integram o chamado "triângulo da produção" do norte fluminense.

O Banco seria constituído sôbre bases técnicas, dispondo de um departamento de assistência econômica integrado por funcionários especializados na organização e administração de emprêsas, contando com recursos financeiros dos fazendeiros e industriais de Itaperuna, Miracema e Pádua, bem como com substancial participação de agências de crédito dos governos da União e do Estado.

O Frigorífico Industrial Fluminense, pioneiro na industrialização de carnes no norte do Estado do Rio e sediado em Itaperuna, convocou os seus acionistas para o exame da documentação relativa ao exercício financeiro de 1963, a fim de demonstrar-lhes o progresso alcançado pela emprêsa, que se reflete, principalmente, no fomento à pecuária de corte, em tôda a região norte do Estado do Rio.

A existência da nova indústria propiciou aos criadores do norte-fluminense a garantia de mercado com preços estáveis e assistência técnica à evolução da pecuária.

COMPANHIA NACIONAL DE NAVEGAÇÃO COSTEIRA
AUTARQUIA FEDERAL
AVISO

Esta autarquia comunica ter estabelecido a programação abaixo, para efetuação de pagamentos relativos ao mês de abril próximo findo, a serem realizados na sua sede na Av. Rodrigues Alves, 303/331.

Consignações — Segunda-feira, dia 11;
Aposentados — Quarta-feira, dia 13;
Procurações — Quinta-feira, dia 14.

O início dos pagamentos será às 11,30 horas e seu término às 16,00 horas.

CAIXA ECONÔMICA FEDERAL DO RIO DE JANEIRO

A CARTEIRA DE PENHORES realizará, na Rua Sete de Setembro, 187, LEILÃO DE PENHORES da Agência Bandeira:
Mercadorias — dias 12, 13 e 14 de maio do corrente ano.
Jóias — dias 15, 18 e 19 de maio do corrente ano.
Cautelas emitidas ou renovadas em setembro de 1963.
Exposição: das 8,30 às 11,30 horas. — Leilão a partir das 12 horas.

Os mutuários que desejarem retirar de leilão os objetos empenhados poderão fazê-lo até o momento do pregão, mediante o pagamento dos respectivos débitos.

CATÁLOGOS ESPECIFICADOS SE ENCONTRAM A DISPOSIÇÃO DO PÚBLICO, DURANTE A EXPOSIÇÃO E O LEILÃO

DIA DAS MÃES

A SANTA BRANCA
OUVIDOR, 127

CASA BRANCA
AV. N. S. DE COPACABANA, 1032

GALERIA BRANCA
RUA VISCONDE PIRAJÁ, 101

APRESENTA O QUE DE MAIS FINOS ARTIGOS EM TECIDOS PARA PRESENTES CONSAGRANDO A FELIZ DATA

PANORAMA ECONÔMICO

IVC e fraude (3)

O MECANISMO da sonegação do Impôsto de Vendas e Consignações varia desde a simples operação de cobrança de uma venda à vista, até as mais diferentes formas de faturamento irregular, usando, em geral de pesos, quantidades ou preço abaixo do real, ou usando a mesma fatura para cobrir uma série de operações de determinado tipo de mercadoria; êste último expediente é conhecido como «notas frias». Com tantos meios conhecidos de sonegação em uso, não é surprêsa de que os governos estaduais em geral estejam cogitando a respeito de novos sistemas e meios de aplicação de impôsto, a fim de assegurar ao erário a arrecadação que lhe é devida. É de se esperar que nos sistemas criados se dê especial tratamento ao negociante honesto, que tão-sòmente procura ser pôsto em pé de igualdade com os seus competidores.

Os efeitos de não pagamento do IVC não se limitam ao nível da arrecadação estadual. É evidente que as transações, nas quais o impôsto não é pago, não podem figurar nas contas, sob pena de dar ensêjo a uma infração. E essa omissão na escrituração das operações significa a sua não computação para os efeitos de impôsto de renda. Assim, não sòmente o Estado deixa de receber o que é seu, como também a União, enquanto os que pagam o impôsto de renda corretamente encontram-se em mais uma situação de desvantagem em relação ao seu concorrente.

Finalmente, quando o orçamento estadual cai em deficit por falta de receita e um apêlo de assistência é feito ao govêrno federal, êste deve encontrar meios tirados de uma já desfalcada renda; desfalcada precisamente pela falta de arrecadação no Estado que, agora, apela por assistência. Um círculo vicioso é assim estabelecido, no qual um número comparativamente limitado de comerciantes enriquecem-se, à custa de dinheiro pertencente ao Estado, enquanto que aquêles que são escrupulosos no cumprimento de suas obrigações fiscais, encontram-se em uma desvantagem cada vez mais acentuada. Tem-se dito, com certa razão, que a devida arrecadação neste campo poderia eliminar todos os deficits, tanto estaduais, como federais, e ocasionar um excesso de fundos para o desenvolvimento.

R. P.

MERCADOS & COTAÇÕES

MOEDAS

	Vendas	Compras
Dólar papel	1.205,00	1.200,00
Paralelo	1.200,00	1.195,00

LIVRE

O mercado de câmbio livre abriu ontem, em posição calma, com o Banco do Brasil vendendo o dólar importação a Cr$ 1.200,00 e comprando o dólar exportação a Cr$ 1.160,00. O dólar convênio regulou para venda a a Cr$ 1.142,00 e para compra a Cr$ 1.102,00 e o dólar café a Cr$ 620,00 e a Cr$ 600,00 respectivamente. Os bancos particulares vendiam o dólar na abertura do mercado livre a Cr$ 1.195,00 e compravam a Cr$ 1.155,00 e a libra a Cr$ 3.346,00 e a Cr$ 3.228,00 respectivamente. Fechou inalterado. Na abertura do mercado de câmbio manual o dólar papel era vendido a Cr$ 1.205,00 e comprado a Cr$ 1.195,00 e no paralelo a Cr$ 1.200,00 e a Cr$ 1.190,00 respectivamente. Pouco depois o dólar papel passou a vigorar no manual a Cr$ 1.210,00 para venda e a Cr$ 1.200,00 para compra e no paralelo a Cr$ 1.205,00 e a Cr$ 1.195,00. No fechamento o dólar foi cotado no manual a Cr$ 1.205,00 para venda e a Cr$ 1.200,00 para compra e no paralelo a Cr$ 1.200,00 e a Cr$ 1.195,00 respectivamente.

VALORES

A Bôlsa de Valôres estêve ontem, regularmente trabalhada, mas, os negócios se fizeram em escala menos desenvolvida. As apólices da União, ficaram alteradas, bem assim como as estaduais e municipais. As ações bancárias ficaram estáveis e inalterads. Em ções de companhias registrou-se alta nas da Brahma, Cimento Aratu, Arno preferenciais, Brasileira de Roupas, Docas de Santos portador, Ferro Brasileiro, Kibon ordinárias, Brinquedos Estrêla preferenciais, São Paulo Alpargatas e Vale do Rio Doce nominativas. As ações das companhias Willys ordinárias, Cigarros Souza Cruz, Petrobrás, Carioca Industrial, Aços Villares, Artex, Lojas Americanas, Moinho Fluminense e Moinho Santista ficaram fracas e em baixa, com os demais papéis inalterados. Venderam-se durante os trabalhos 155.804 títulos, na importância de Cr$ 263.808.046,00. Foram vendidas letras de câmbio no valor de Cr$ 312.668.820,00. O índice BV da Bôlsa, foi cotado em 291, com alta de 7 pontos.

MÉDIA S/N DOS TÍTULOS PARTICULARES DA BÔLSA DO R. JANEIRO

8-5-64	6-5-64	30-4-64	24-4-64	Maio de 1963
2.107	2.073	2.194	2.235	1.700

(Elaborada pelo: Serviço Nacional de Investimentos Ltda.)

CAFÉ

O mercado de café disponível funcionou ontem, em condições calmas e inalterado, com o tipo 7, safra 1962-63, contribuição de 26 dólares, cotado ao preço de Cr$ 2.900,00 e o tipo 7, safra 1963-64, contribuição de 19 dólares ao de Cr$ 3.400,00 por 10 quilos. Não houve vendas e o mercado fechou inalterado. Entradas 29.019. Embarques 52.240 sacas. Existência e café despachado para embarques o IBC não declarou.

	Cotação por 10 quilos Safra 62/63	63/64
Tipo 2	3.900,00	4.400,00
Tipo 3	3.700,00	4.200,00
Tipo 4	3.500,00	4.000,00
Tipo 5	3.300,00	3.800,00
Tipo 6	3.100,00	3.600,00
Tipo 7	2.900,00	3.400,00
Tipo 8	2.700,00	3.200,00

Pauta: Estado de Minas — Café comum — safra 1962-63 Cr$ 310,00; idem, safra 1963-64, Cr$ 340,00; idem, finos, Cr$ 290,00; Estado do Rio, Café comum, safra 1963-64, Cr$ 440,00; idem, safra 1963-64, Cr$ 340,00; Estado do Paraná, b/disc. Cr$ 467,30; idem, finos, Cr$ 440,00.

AÇÚCAR

O mercado dêste produto funcionou ainda ontem, firme e inalterado.

Entradas 75.000 sacos, sendo 5.000 do Estado do Rio de Janeiro e 70.000 de Pernambuco. Saídas 10.000. Existência 290.511 sacos.

COTAÇÕES POR 60 QUILOS: Branco Cristal (Resolução nº 1-822 de 27/3/1964 — PVD — Cr$ 6.478,00

ALGODÃO

O mercado de algodão em rama estêve, ontem, calmo e inalterado

Entradas 1.194 fardos de São Paulo. Saídas 200. Existência 2.669 fardos.

COTAÇÕES POR 10 QUILOS:

Entrega em 120 dias:

	Próxima Cr$	Futura Cr$
Fibra longa:		
Seridó tipo 3	8.300,00	8.400,00
Seridó tipo 4	8.200,00	8.300,00
Fibra média:		
Sertões, tipo 3	7.700,00	7.800,00
Sertões tipo 4	7.600,00	7.700,00
Ceará tipo 3	7.600,00	7.700,00
Ceará, tipo 4	7.500,00	7.600,00
Fibra curta:		
Matas tipos 3-4	6.400,00	—
Paulista tipo 5	6.300,00	6.400,00

NERVOSO?

O calor do Rio o deixa irritado? Não hesite! Vá passar algum tempo na

Clínica de Repouso Sta. Helena

onde V. Sa. terá um ambiente familiar e tranqüilo, excelente passadio e acomodações confortáveis a baixo custo.

Anote o endereço: RUA DOS EXPEDICIONARIOS n.º 144, BINGEN — PETRÓPOLIS

Informações com Da. Zélia ou com o médico residente Dr. Abílio pelo telefone: Petrópolis 4561

Direção técnica: Profs. Maurício de Medeiros, Eurico Sampaio e Paulo Hervê

Astrologia

Prof. MIRAKOFF

Bom para inventos

HOJE — 9-5-64 (sábado) — Bom para assuntos ligados à eletrônica.

ACONTECERÁ HOJE AO LEITOR

Seguem-se as possibilidades felizes ou não de hoje, com horas e números favoráveis para os leitores nascidos em quaisquer dia, mês e ano dos períodos abaixo:

- **Entre 22 de dezembro e 20 de janeiro (Capricórnio)**

Relaxe seus nervos sempre que necessitar bem resolver situações difíceis e deixe seu cérebro trabalhar. 14, 17 e 19; 54, 55 e 56 (horas e números).

- **Entre 22 de janeiro e 18 de fevereiro (Aquário)**

Mantenha seus parentes a par de seus problemas financeiros e sentimentais para auferir os lucros que deseja. 9, 10 e 11; 65, 66 e 67 (horas e números).

- **Entre 19 de fevereiro e 20 de março (Peixes)**

Não dê atenção demasiada aos seus sentimentos, mas analise os fatos com mais lógica e mais justiça. 5, 15 e 26; 54, 55 e 87 (horas e números).

- **Entre 21 de março e 20 de abril (Áries)**

Cuide bem de seus deveres e terá direitos aumentados possibilitando a realização de ideais. 14, 15 e 16; 23, 24 e 25 (horas e números).

- **Entre 21 de abril e 20 de maio (Touro)**

Imponha atitudes de respeito no ambiente de trabalho e evite conversas sôbre assuntos pessoais. 11, 19 e 12; 54, 56 e 58 (horas e números).

- **Entre 21 de maio e 20 de junho (Gêmeos)**

Faça-se entender pela criatura amada e terá ótimas vitórias no setor econômico. 16, 17 e 18; 54, 55 e 56 (horas e números).

- **Entre 21 de junho e 21 de julho (Câncer)**

As relações sociais deverão ser melhor ajustadas aos seus interêsses pessoais. 14, 15 e 19; 23, 43 e 76 (horas e números).

- **Entre 22 de julho e 21 de agôsto (Leão)**

O silêncio vencerá muito mais ràpidamente que todo o vozerio imaginado. Aja cautelosamente no momento. 14, 16 e 19; 34, 36 e 38 (horas e números).

- **Entre 22 de agôsto e 21 de setembro (Virgem)**

Use de sua inteligência intuitiva, chegando a tempo de realizar todos os seus sonhos. Método e confiança serão seus baluartes. 18, 19 e 20; 53, 54 e 55 (horas e números).

- **Entre 22 de setembro e 21 de outubro (Balança)**

Não esclareça demais as suas pretensões e aguarde melhor oportunidade para concluir assuntos financeiros. 19, 10 e 21; 45, 46 e 57 (horas e números).

- **Entre 22 de outubro e 21 de novembro (Escorpião)**

Sintetize seus programas financeiros para encontrar apoio e compreensão por parte de seus amigos. 14, 16 e 19; 65, 65 e 87 (horas e números).

- **Entre 22 de novembro e 21 de dezembro (Sagitário)**

Execute seus planos dentro de uma cooperação perfeita com a criatura amada. 13, 15 e 19; 54, 65 e 67 (horas e números).

Em recente coquetel com os Gonzaga da Gama Filho a elegante Nilza Mac Dowell da Costa com os anfitriões. Papos, elegância e muito uísque. — (Fotos Ribas)

SOCIEDADE

BARÃO DE SIQUEIRA JR.

Os Cooper se despedem do Rio Dora não chega para convites

SOUBEMOS que o casal Teresa e Leonardo Alkmim representará o embaixador Assis Chateaubriand na recepção do próximo dia 12, na Academia Brasileira de Letras, quando o presidente alemão e senhora Luebke serão homenageados. A bonita Teresa Alkmim irá num modêlo Dior, comprido e feito pela Sibéria.

•

AS 14 HORAS o presidente da República Federal da Alemanha e senhora Luebke serão homenageados com um almôço íntimo, no Palácio dos Campos Elísios, em São Paulo, pelo governador e senhora Ademar de Barros. Um grupo fechado das figuras mais representativas da sociedade quatrocentona irá a êste encontro matinal.

•

CONTARAM-NOS que quase todos os dias a senhora Teresa Sousa Campos comparece ao "stand" da Orbitur, na Exposição de Fornecedores da Hotelaria, no Museu de Arte Moderna, e verifica "in loco" o mostruário de seu marido, o elegante Didu de Sousa Campos. Cada dia ela vai com um modêlo diferente, dando assim um "show" permanente de elegância e beleza aos expositores e aos freqüentadores.

•

TODOS os anos a senhora Nair Lage organiza com sucesso a sua festa intitulada "Chá das Rosas", nos salões do Copacabana Palace. No próximo dia 30 de maio teremos assim outro evento, sob o patrocínio da senhora Letícia Lacerda, quando será coroada a "Rainha das Rosas". Participarão do acontecimento as bonitas Ana Carmem Franklin Leal, Beatriz Ceballos, Heleni Lefèvre, Jeane Borgerth Teixeira, Lourres Iara de Oliveira e Cruz, Lucília Maximino, Lúcia Mamede, Lunalva Costa, Marinísia de Carvalho, Maria Eugênia Coelha da Gama Cerqueira, Marli de Freitas, Marília Doin Abreu, Neide Maria Rosado, Ruth Sabá, Regina Saldanha, Sônia Regina Machado Silveira, Virgínia Isabel Soutelo, Vera Marina Plonsky e Vilma Macedo. A renda reverterá para o Recreio Pindorama, que abriga a criança desamparada.

•

INFELIZMENTE chegou-nos em cima da hora o convite para assistir "Sangue na Madrugada", no Cine São Luís, na noite de anteontem. A União Cinematográfica Brasileira e Pelmex Filmes deverão na próxima vez enviar os convites com maior antecedência, a fim de que o colunista possa comparecer ao elegante evento.

•

ANTEONTEM jantamos com o casal Albino Sartori, em sua monumental residência da Gávea. Foi uma reunião informal e cheia de imprevistos. A senhora Nilse Carvalho Sartori nos revelou que está construindo uma piscina nas côres prêto e rosa, em seus jardins, e no final dêste ano receberá um grupo para jantar em tôrno dela. Sua bonita filha Ana Lúcia Carvalho Sartori, com apenas 14 anos, é exímia bailarina, fala 3 idiomas e toca violão muito bem. Deu-nos uma exibição de suas qualidades e aceitou o convite para estrear no "society" na noitada de 26 de setembro, no Golden Room do Copa.

•

BEM lançado o livro da escritôra Marita Lima "História sem Adeus", na Churrascaria Piraiá, realizado há dias. Houve assim um encontro de elegância, arte e beleza na pista. Anotamos: Lilian Xavier da Silveira, Ieda Fontes, Nélida Pinon, Maria Helena Kroeff, Sílvia e Mônica Tortorelli, Maria Teresa Corneiro Leal, Rubem Braga, Leon Eliachar, Maurício Barroso, Marcos André, Cecil Thiré, Antônio Bandeira, Arolдо Araújo, João Troncoso, Raulzinho de Melo, Fernando Lôbo, Elsie Lessa, Sônia Caldeira e Lígia Ramalhete. De parabéns os amigos Rui Medeiros, Eurico Amado e José Alvaro pela bonita promoção literária e social.

•

BARCISKI galeria de arte pedindo a nossa presença no próximo dia 14, na inauguração de guaches 64 do artista Frank Schaeffer, às 21 horas. Haverá um coquetel e uma presença "top" nesta noitada artística. Gratos pelo convite.

•

O ADIDO de imprensa americana e senhora George Cooper estão se despedindo da sociedade carioca, pois vão embora dentro em pouco. Terão nôvo pôsto na Indonésia. Vários coquetéis e jantares estão acontecendo nos salões cariocas e anteontem êles foram homenageados pelo diretor de administração da Embaixada da USA e senhora Silvain Robert Loupe. Deixarão em nosso país uma legião de amigos.

•

CONTINUA no torvelinho do Rio a ministro Dora Vasconcelos, que lançou recentemente um livro, em tarde de autógrafos. Ela pretende regressar a Nova Iorque e reassumir seu pôsto em fins de maio. Na agenda jantares e mais jantares quase diàriamente.

•

A PINTORA Maria do Carmo Secco inaugurando depois de amanhã sua mostra, às 21 horas, na Galeria Vila Rica. Serão expostos cêrca de 22 quadros. Ela para o colunista: "Espero você sem falta, não me dê o bôlo...".

•

MAIS uma vez o costureiro Guilherme Guimarães adia o seu desfile, na Embaixada Britânica. Será mesmo dia 4 de junho sob o patrocínio do Conselho Britânico.

•

O EMBAIXADOR do Paraguai, oferecerá no próximo dia 14, em sua residência, uma taça de champanha por motivo da data nacional do país amigo. O encontro está marcado para o meio-dia.

•

TRES belezas enfeitavam o Sacha's na noite de ontem: Terezinha Muniz Freire, Fernando Colagrossi e Teresa de Sousa Campos. Comentários gerais. Seus maridos estavam igualmente elegantes e dançavam sem parar.

•

AS 22 HORAS o elegante Alfredo Tomé, que comanda a revista "Rio Magazine", estará recebendo uma legião de amigos e figuras de sociedade para apagar mais uma velinha. Seu "flat" da Avenida Atlântica terá romaria das 22 às 5 da matina. Não podemos faltar a êste encontro de mulheres bonitas e elegantes. "Congratulations".

JOVEM SOCIETY

CONTINUA sua circulada em Belo Horizonte a elegante Ana Lúcia Salvo Sousa. Ao que tudo indica um rapaz mineiro está tentando conquistá-la...

* ♥ *

INEGAVELMENTE um dos brotos de maior evidência do jovem "society" é a elegante Luísa Helena Vasconcelos, loura, de olhos verdes e muito circulante. Anteontem à tardinha ela dava "show" de beleza nos jardins do Country com as amigas Regina Mathieu e Beatriz Miranda Jordão. Soubemos que seu romance foi encerrado há pouco e que ùltimamente ela anda muito tristonha. Fazemos votos para reconciliação com o conhecido João Paulo Bueno.

* ♥ *

EM GRANDES papos na piscina da Hípica, na tardinha de ontem, as conhecidas figuras de Maria Lúcia e Lílian Fróes da Cruz. As duas aguardavam a chegada de alguém...

* ♥ *

O AMIGO Aristóteles Drumond, agora como assessor da diretoria do Banco Nacional de Minas Gerais entra todo os dias no batente às 9 e saindo às 20 horas. Negócios importantes do citado banco estão passando pelas mãos dêle.

* ♥ *

CAMINHANDO despreocupadamente em plena Avenida Copacabana a bonita Vânia Barcelos que, segundo soubemos, continua de romance firme com o simpático Antônio Carlos Vasconcelos. As amigas dizem: "Este romance, que já tem uns 5 anos, terá mesmo que parar no altar..."

* ♥ *

CRISTIANO Kerti e Manduca Lins em grande papos no bar do Country. Política, negócios e naturalmente garotas na agenda. Ambos estão igualmente planejando uma grande excursão nas principais cidades européias, para julho próximo.

* ♥ *

LAURINHA Marcondes Ferraz continua a namorar seu carrinho nôvo em fôlha. A carteira, segundo me informou, está sendo providenciada. A viagem inaugural será feita com o colunista...

* ♥ *

CONHEÇO um rapaz que está tontinho pelos lindos olhos de Leila Savio. Êle sofre um bocado, porque Leila confidenciou a uma amiga do rapaz que não quer nada com êle...

A portenha Glória Maria Mazzarol, filha do adido militar argentino e senhora Mazzarol, já está falando muito bem o português e é entusiasta da bossa-nova.

Profissão de secretária árdua e complexa

O trabalho das secretárias tornou-se muito importante principalmente agora que o mundo todo se industrializa e cada homem de negócios precisa ter a sua secretária, a fim de poder repartir suas obrigações e aliviar a memória.

A secretária deve apresentar-se sempre vestida com simplicidade, mas muito bem cuidada. Terá que ser calma, paciente, inteligente e possuir um tato especial para tratar com tôdas as pessoas que procuram seu chefe, sem se mostrar nunca aborrecida; deverá ser mesmo um tanto diplomata. Ela deverá manter sempre certa distância entre o chefe e ela, mesmo que uma vez ou outra êste deixe sua reserva.

DISCRIÇÃO E CONFIANÇA

Dois elementos primordiais para uma boa secretária são: a discrição e a confiança. Passam pelas mãos da secretária as cartas e as respostas concernentes muitas vêzes aos negócios que devem ser guardados em segrêdo.

De outra parte, ela deve possuir a confiança absoluta de seu chefe, estar a par de suas idéias, a fim de resolver por si própria as pequenas questões que sempre se apresentam.

Os chefes em sua maioria são homens casados e muita vêzes as espôsas têm a mania de visitá-los no escritório. Ao primeiro encontro da espôsa no escritório, a secretária ideal deve mostrar-se gentil, discreta; deve saber que o julgamento da espôsa tem tanta importância como a opinião do próprio chefe.

Uma secretária digna dêste título é mais que uma simples taquígrafa ou datilógrafa; é uma mulher que tem suas próprias ambições, sentimentos e temperamento. Para algumas, os chefes são suportáveis, para outras, insuportáveis. E muitas vêzes por melhor que seja a secretária, a colaboração se torna difícil, senão impossível.

E OS CHEFES?

Uma "enquete" efetuada nos Estados Unidos entre secretárias, a fim de estabelecer quais são as suas idéias em relação aos chefes revelou uma longa lista daquelas coisas que o chefe não deve fazer.

A maioria das opiniões dessas "eminências pardas" dos escritórios indicou em primeiro lugar, que o chefe não deve esperar o último momento antes de fechar o escritório e dizer: "Hoje vamos trabalhar um pouco mais; vou ditar algumas cartas, depois saio, a senhora bate à máquina essas cartas e me levará a tal restaurante para assiná-las. Depois deverá mandá-las para o correio".

As secretárias são unânimes em afirmar que têm direito a uma vida particular e nunca devem conceder prorrogações de horas de serviço sem verdadeira necessidade, pois sabe o que vai responder.

Os chefes nervosos são os mais detestáveis — afirmam as secretárias ouvidas na "enquete" — principalmente os que gostam de exibir seu poder. Quantas vêzes chefes dêsse gênero rasgam uma carta enorme, escrita com cuidado, porque encontrou apenas um êrro de máquina. Êle não age assim porque o serviço exige, mas sòmente para mostrar que quem manda é êle.

Saber ditar uma carta é, segundo as secretárias americanas, a primeira condição do chefe ideal. Infelizmente, porém, a maioria dos chefes interrompe o ditado, dita gesticulando e depressa, freqüentemente esquece o que já ditou e, o que é pior, muda os textos anteriores durante o ditado. O resultado é que nem mesmo a melhor secretária do mundo poderá se orientar no labirinto dos sinais estenográficos ditados com nervosismo e sem preparação mental anterior.

Não esqueça: é pelo estômago que se chega ao coração dos homens.

TALHARIM AO FORNO

Cozinhe meio quilo de talharim em água e sal. Escorra bastante. Enquanto espera o talharim cozinhar, junte numa vasilha três xícaras de leite, três gemas, três colheres de queijo parmeson ralado, três claras batidas em neve, 100 gramas de presunto picado, uma pitada de pimenta do reino, salsa picada. Misture todos os ingredientes ao talharim, ponha em tabuleiro de vidro untado de manteiga. Cubra com queijo, polvilhe de farinha de rosca, leve a assar em fôrno brando durante quinze minutos.

LOMBO DE PORCO COM CROQUETE DE BANANA

Temperam-se uns dois quilos de lombo de porco com sal, alho, pimento do reino e limão. Deixa-se algum tempo nesse tempêro e depois leva-se ao fogo em uma caçarola com um pouco de gordura e cebolas partidas em quatro. Quando começar a frigir, tampa-se a panela e vai-se pondo deq uando em vez um pouquinho d'água até ficar bem cozido e com uma leve côr dourada.

CROQUETE DE BANANAS

Tomam-se uma bananas de preferência d'água, corta-se cada uma em três parte, passam-se em farinha de rosca, depois em ôvo batido e novamente em farinha de rosca e frita-se em gordura bem quente.

Estilo "Schiaparelli"

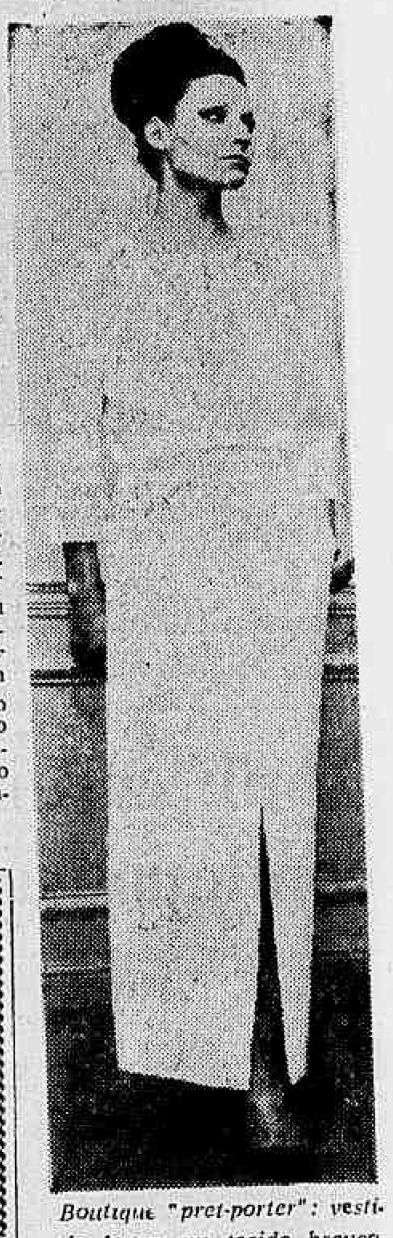

Boutique "pret-porter": vestido longo em tecido branco. Saia aberta na frente. Bolerinho com mangas três-quartos. Elegância parisiense. — (SIF-DC)

Decoração

Uma só côr torna o ambiente repousante. E', pois, muito útil adotar êsse critério nos quartos de dormir. O beje é muito indicado, assim como os enfeites em tonalidades verde para quebrar a monotonia.

• ❊ •

Um aposento frio, pouco visitado pelo sol, necessita côres claras que têm o efeito de aquecer. E também oferecem o efeito de maior espaço. Tonalidades em amarelo ou laranja são adequadas aos ambientes frios.

Praia ou piscina: a elegância se impõe

CONTRIBUIÇÃO DOS GRANDES COSTUREIROS

NOVA IORQUE (Pela Varig) — Em Nice, Long Beach ou Copacabana, a mulher moderna desfila, hoje em dia, com a mesma distinção e elegância com que a vemos se exibir nos grandes salões.

Em verdade, já vai longe o tempo em que as mulheres, pelo simples fato de se espreguiçar na areia, durante os banhos de sol, escolhia qualquer gênero de "short" ou um maiô qualquer, para os banhos de mar. Agora não. A mulher moderna prima por se apresentar "bem" quando vai à praia. E é justo que se diga que, para isso, os grandes costureiros contribuem, em todos os grandes centros da moda, criando maiôs, conjuntos esportivos, saídas de banho e outras variedades de trajes complementos esportivos, com o mesmo gôsto, com o mesmo capricho com que executam os modelos que levam a etiqueta de sua elegância clássica.

OS EXEMPLOS

Uma prova do que estamos afirmando pode ser encontrada folheando-se, ao acaso, qualquer revista que trate, mesmo de passagem, das últimas tendências da moda: aqui está, por exemplo, uma criação de Maggy Rouff, de Paris: "short" branco e sôbre-sáia estampada; ou êste modêlo de Dior, em fustão branco, para praia, em duas peças; ali, uma saída de praia de Manela, de Nice, de amplas mangas godê; ou aquela outra saída de banho, em listrado multicolorido, de Birgitte; acolá, um conjunto esportivo de Dorville, de Londres; e assim por diante.

MODÊLO DE CALTEX

Na Califórnia, de acôrdo com informações enviadas pelo National Cotton Council, Caltex lançou uma saída de banho em fustão branco, com um enfeite colorido cuja função é ocultar o zipe. Sugestão que fazemos às nossas leitoras pela vantagem de se tratar de um material fàcilmente lavável e de secamento rápido.

Como vemos, os criadores de modas e os modelistas de trajes esportivos contribuem bastante para que a mulher moderna possa exibir elegância nas praias ou à beira das piscinas, num desfile deslumbrante de côres vivas e alegres que é sempre uma festa para os olhos...

ESPETÁCULOS

MISTER ECO

Um enlatado a ser visto

OS filmes de televisão constituem, sem dúvida, concorrência perniciosa e desleal ao artista brasileiro, de si já tão desprezado, pelo furto dos horários e conseqüente cerceamento da oportunidade de trabalharem. Por outro lado, também não há negar, êsses filmes têm grande público, existindo até o espectador que faz o seu roteiro particular dos chamados enlatados e dêle não abre mão, mesmo que Jacqueline Mirna anunciasse um "strip-tease" diante das câmaras.

Não se precisa ser "pintoniza", como falou o deputado Paulo Sarazate no Jornal Excélsior, tampouco o profeta Zarur consultar Jesus como fêz sôbre os destinos da "revolução", para se descobrir o motivo da preferência do espectador pelos filmes: vem ela da própria indigência dos nossos programas.

Piores que sejam os "enlatados", e a sua maioria é péssima, pelo menos mudam as caras, livram-nos dos tiques nervosos de Ronald Golias, da macrocefalia e do retardamento mental de Moacir Franco (contagioso, porque o seu público lhe segue as pegadas), dos musicais pornográgicos do Canal Dois e do Canal Dois a agressão sensual de suas vedetas nos mais puro estilo Praça Tiradentes. E tantas outras coisas que enumerá-las seria gastar muito espaço em vão. Pau que nasce torto tarde ou nunca se endireita.

Mas, dos "enlatados" atualmente projetados pelas nossas telemissoras, existe um que precisa ser visto. Não só pelo seu baixo índice de canastrice mas também pelos temas que aborda. Temas sérios, não poucas vêzes a reprodução dos fatos, e tratados com decência e honestidade. Refiro-me à série "Espionagem", do Canal Seis.

O último filme que vi de "Espionagem" mostrou, com coragem, um fato que nem sei como os nossos zelosos censores policiais não o interditaram: a atuação do serviço secreto norte-americano e do Departamento de Estado nas novas República Sul-Africanas, levando os seus líderes a sucumbirem por "acidente", atuação que se valia de um pretenso vendedor de fábrica de brinquedos para os seus desígnios.

Recebi telefonemas de amigos inquirindo como nos Estados Unidos se produzira tal filme. Estavam boquiabertos. Outros elogiavam o alto tensido democrático que permitiu a sua elaboração. O filme é inglês.

O sucesso de "Mary, Mary"

A comédia de Jean Kerr, "Mary, Mary", em cartaz há seis meses no Teatro Copacabana, completou 200 representações consecutivas. Fernanda Montenegro, uma das garantias do êxito, aparece na foto com Leonardo Vilar (o "Zé do Burro" do "Pagador de Promessas"). No elenco tem ainda Osvaldo Loureiro, Fernando Tôrres e Sônia Clara.

TRÊS MELHORES

"Eletra, a Vingadora"

Grego — Cacoyannis — Bruni — Copacabana — Hor. 2 — 4 — 8 e 10 horas. — 18 anos.

"Lawrence da Arábia"

Anglo-americano — Alec Guiness — Hor. 1 — 4,40 — 8,20 horas. — 10 anos.

"Domingo em Nova Iorque"

Americano — Jane Fonda — Nos três Metro — Pax — Azteca — Palácio — Higienópolis. — Hor. 2 — 4 — 6 — 8 e 10 horas. — 14 anos.

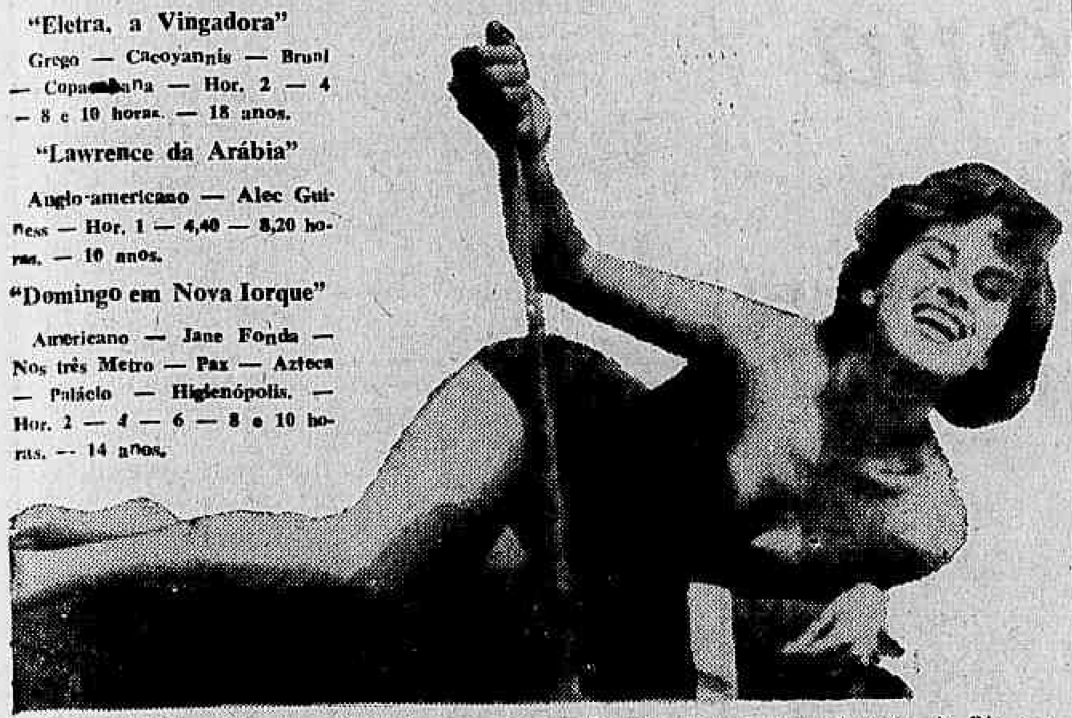

BELA LUALDI — A bela atriz italiana Antonella Lualdi retornou aos cinemas do Rio em "Os Filhos do Trovão".

Geração-revoltinha lança um manifesto

(E' PROIBIDO BEIJAR)

— AO TOMARMOS conhecimento da proibição do beijo nos cinemas, nós, os da geração-revoltinha, reunidos alcoòlicamente no "Mal-Cheiro", resolvemos lançar um manifesto explicativo.

— Acusam-nos de, sobretudo nós, os cabeludos e blujinizados, de praticar essa indecência melancólica, a qual seja, oscular na escuridão das casas de espetáculos.

— Protestamos, Protestamos violentamente contra a acusação e, se a medida foi tomada, não pensem os cidadãos desta cidade que é dirigida contra nós.

— Não pertencemos a essa categoria de jovens que necessitam de cinema para poder permutar micróbios com suas gurias. Nós, graças a Deus, acompanhamos a evolução atômica.

— Para início de conversa ultrapassamos essa fase de beijocas, não obstante possuirmos entre 16 e 18 anos. Alcançamos já uma evolução sexual digna de nosso tempo.

— Freud para nós é um menino. O nosso requinte já não tem limites. Aquela fase de matar meninas, de atirá-las de janelas para baixo, de agressões etc., nos também já superamos.

— O de freqüentar bares em Copacabana e assistir a "strip-teases" sem imaginação e pobretões, nem há dizer. Tudo isso já foi escalado, quanto o mais o de beijar em cinema.

— Depois da "roleta-paulista" dos nossos colegas transviados do mal-cheiro, depois de tanta atrocidade já cometida, não pensem os senhores que essa proibição nos atingirá.

— Achamos, inclusive, de mal-gôsto o beijar. Beijar é relmente trocar sapos. É indigesto e sobretudo incômodo. Principalmente numa cadeira dura e sem confôrto dos cines.

— Finalizando, queremos explicar que superamos mesmo tôdas essas fases, que são primárias. Nós agora só pegamos nas mãos das nossas namoradas e beijamos, quando muito, os seus cabelos.

FOCO

- Baleia faz sucesso em Cannes.
- Norma Benguell volta ao Brasil.
- O Festival de Veneza quer que o Brasil compareça com o filme de Roberto Farias, "Selva Trágica".
- O esperado filme de Antonioni, "O Grito", estréia segunda-feira em São Paulo.
- Helena Inês satisfeita com a direção de Zimbinski em "Descalços no Parque", peça a ser estreada na Maison no princípio do próximo mês.
- A Argentina apresentou, ontem, no Festival de Cannes, o filme "Primero Yo", de Fernando Ayala.
- O ator norte-americano Anthony Quinn compareceu ao Festival de Cannes para apresentar o filme da Alemanha Ocidental, "Visita da Velha Senhora", no qual trabalha Ingrid Bergmam.
- David Wolper roda nôvo filme sôbre MM. John Huston será o narrador.
- Anthony Quinn apareceu em Cannes com uma longa barba declarando que veio por licença especial mas que deveria retornar à Grécia, onde filma "Zorba, The Geek", com Cacoyannis.
- Marlon Brando será o astro principal do próximo filme de Aaron Rosemberg, "Mo. riturl".
- Dean Craig iniciou os interiores de "Encontro Marcado em Dallas" para a Cinecittá.
- Péricles Cruz, ator de cinema nacional, iniciou entendimentos com a TV Continental para um programa.
- Sara Arsenco, de 48 anos, integrante do trio Carnica Asencia, que apareceu em mais de 50 películas mexicanas, faleceu ontem, vítima de uma hepatite.
- Sophia Loren vai a Israel no dia 1º de junho para iniciar as filmagens de Judite.
- Ingrid Bergmam, Rex Harrison, Shirley Mac-Laine, Alain Delon, Jeanne Moreau, George C. Scott estarão em "Uma Rolls Royce Amarela", dirigido por Anthony Asquith para a Metro.
- "Oito e Meio", de Fellini, será lançado dia 18 em São Paulo.
- O Centro Cultural e Dramático da Maison de France apresentará, próxima têrça-feira, em seu auditório, reservado aos sócios do Museu de Arte Moderna e Cineclube da Aliança Francesa, às 18,15 h. e 21 horas, o filme japonês "A Jovem dos Cabelos Brancos", dirigido por Wang Pin e Shui Hua.
- André Cayatte dirigirá o policial Piege Bour Cendrillon.
- "Sangue na Madrugada", de Jacl Campos na próxima semana no São Luís.
- Georges Coluzot filmará "L'Enfer" com Romy Schneider.

Melo elege hoje 'Rainha das Rosas' Municipal vai homenagear crônica

ESTA noite o ginásio do Melo Tênis Clube estará iluminado para receber associados e convidados para a grande festa que elegerá a "Rainha das Rosas". São candidatas ao cobiçado título as seguintes srtas.: Maria Teresa Pimentel, Maria de Fátima Pinheiro, Carmem Lúcia Giudice, Maria de Lurdes Mamman e Suely Gomes Barreira. O júri será composto de jornalistas e convidados. Comparecerem. O trajo será passeio, a música do conjunto de "Ritmos OK" e início às 23 horas.

O rigor e as damas

TENHO observado em todos os clubes da cidade, a dificuldade que têm os seus diretores de realizarem uma festa em traje a rigor, para que o mesmo seja rigorosamente observado pelas senhoras e senhoritas. As atuais variações da moda dificultam as diretorias de fazerem exigências, pois a verdade é que até com vestidos de chita e saia e blusa vão a Bailes de Gala. A observância desta exigencia devia ser obrigação das senhoras e senhoritas, e não dos diretores que ficam completamente embaraçados ao terem que impedir a entrada de uma dama. Sabemos que na nova moda os vestidos de baile de gala podem ser curtos, mas têm que ser completados com todos os adereços, assim como, terem as características do antigo vestido comprido.

Entretanto, achamos que para embelezar mais ainda uma festa de aniversário ou debutantes (como as que serão realizadas êste mês no Ginástico Português, Orfeão Portugal e Vila Isabel), as senhoras e senhoritas que comparecerão às festas a rigor do mês de maio, deveriam colaborar com a diretoria de seus respectivos clubes, procurando comparecer em sua maioria em trajo rigor comprido. Seria uma forma de manter uma tradição que só tornaria mais elegante a festa.

Excursão cultural ao Sul

ESTÁ alcançando grande êxito nos circulos sociais desta capital e de outras unidades federativas, a XX Excursão Cultural ao Sul, promovida pelo Touring Club do Brasil de acôrdo com seu famoso lema "Conheça primeiro o Brasil". A viagem será iniciada no próximo dia 16 de maio, estando a saída programada para as 9 horas da manhã na Estação Rodoviária Mariano Procópio, com destino a São Paulo, onde pernoitarão, seguindo viagem logo aos primeiros minutos da manhã seguinte.

Congresso da Cotal

A SECRETARIA de Turismo e os meios hoteleiros do país em francos preparativos para o Congresso da Cotal que se realizará no Rio de Janeiro entre os dias 10 e 16 do corrente.

Clube Municipal & crônica

ESTOU recebendo amável comunicado do presidente do Clube Municipal, sr. Alah Batista, participando e convidando para a homenagem que será prestada à Crônica Social no próximo dia 13, a partir das 21 horas. Lá estaremos para mais uma vez desfrutarmos do ambiente sadio do Clube Municipal.

Banquete

COM uma sessão plenária onde se destacou o eminente jurista brasileiro Pontes de Miranda e um lauto banquete em gravata preta, às 21 horas, no salão nobre do Hotel Glória encerrou-se, ontem, o XII Congresso Mundial da Hotelaria que se realizou no Rio de Janeiro, como uma das atrações dos festejos que antecedem o IV Centenário da Cidade. Parabéns aos organizadores do congresso e, em especial ao sr. Eduardo Tapajós, presidente da Associação Brasileira de Hotelaria.

DESFILE

Nélson Jorge

A encantadora srta. Maria Acília Soares Pereira, numa foto de Armando Neves.

"DIA DAS MÃES"

A grande festa em homenagem as senhoras eleitos "Mães do Ano" em seus respectivos clubes, será realizada amanhã no Social Ramos Clube. A promoção, como sempre, de Sílvio Mendonça. Várias autoridades foram convidadas e estarão presentes a solenidade mais importante do belo dia. Uma passeata sairá da Rádio Guanabara às 9 horas.

RÁPIDAS

RECEBEMOS do mais completo diretor-social da cidade, Amadeu Pinto da Rocha a relação total das jovens que serão apresentadas a sociedade carioca, no próximo dia 23 no Ginástico Português. Tudo bem, no Grajaú Country. O associado Válter Albiérie retratou-se e o sr. Francelísio Leal aceitou. Roberto Silva ensaiou ontem as suas debutantes, no ginásio do Grajaú Tênis. — Por hoje é só.

"Sangue na Madrugada"

VERDADEIRA noite de gala do cinema nacional — completando nosso comentário de ontem — aconteceu na última quinta-feira quando os distribuidores da película "Sangue na Madrugada" ofereceram à imprensa e convidados especiais uma sessão especial no magnífico cinema São Luís, no Largo do Machado. Jaci Campos, produtor e diretor do filme, compareceu com tôda a sua simpatia e quase não "deu" para os abraços de felicitações pela realização. O filme de Jaci, se não chega a ser o esperado, por ter certos trechos de uma lentidão exasperante, serve como uma "grande mensagem" aos jovens que dirigem seus autos a grande velocidade, no correr da noite por todo o nosso Estado. No cômputo geral podemos afirmar sem mêdo de errar, que "Sangue na Madrugada" vai agradar a todos, pois o "dedo" de Jaci proporciona grandes momentos de suspense. O maior contraste do filme é a lourinha Célia Bandeira, que no filme aparece despida de qualquer beleza e pessoalmente foi uma das mais bonitas, juntamente com Zélia Hoffman e Iriz Bruzzi, que prestigiaram o acontecimento.

Uma do esporte

PELA primeira vez em tôda nossa vida de apaixonado pelos esportes, particularmente pelo futebol, tivemos notícia da anulação de um gol de pênalti. Estamos recorrendo a todos os "experts" no assunto, mas a resposta é sempre a mesma: é a primeira vez em tôda a história do futebol. É por essas e outras que o Brasil, ou times brasileiros às vêzes perdem ou empatam no estrangeiro. Para que os aficionados do esporte rei saibam onde aconteceu a proesa, citamos o nome do país: ARGENTINA.

Programa para hoje

NO Ginástico Português acontecerá a "Noite da Mocidade" com conjunto "Sambossa". Trajo passeio ou esporte (com paletó). Início às 22 horas. — No Calçaras está programado um "Grande Bingo" a partir das 20.30 horas. — Sírio-Libanês: às 18 horas, boate infanto-juvenil com "Hi-Fi". As 22 horas, boate em alta-fidelidade para adultos. — Cascadura, baile de aniversário em trajo passeio completo. Início às 23 horas. — No América: cinema para crianças a partir das 18 horas. — Vila Isabel: Teatro, com apresentação do peça "Chica Boa", com o teatro amador do Minerva. Início às 21 horas. — Tijuca: às 16 horas, festa em homenagem ao "Dia das Mães". — Sampaio: Baile de Aniversário do Grupo dos Mohicanos. Desfile de fantasias. Conjunto de Moacir Marques.

REGISTRO

Aniversários

FAZEM ANOS HOJE:

SENHORES:

Benjamim Viana de Andrade de Figueira; Guilherme Alves de Barros; Adail Bentos Costa; Luís Afonso de Miranda; Antônio Moreira Pinto; Ernâni Cristiano Pinheiro; Jair Noronha; Válter Santos.

— Aniversariou, ontem, o sr. Paulo Arico Silva Costa Branco.

— Juntamente com sua mãe, viúva Honorina Corrêa de Almeida, aniversaria, hoje, o jornalista José Honório de Almeida.

— Faz anos, hoje, o sr. Alfredo Nogueira de Castro, médico radiologista.

SENHORAS:

Maria Luísa Fialho de Castro e Silva; Maria Teresa Veiga Mourinho; Rosalina Floridos Santos; Iêda Caldeira P. de Lucas; Cesarina de Sousa Abreu.

Nascimentos

Está em festa o lar do casal sra. Maria Penha Henrique e sr. Gutemberg Maia Henrique, com o nascimento de sua filha Miriam.

— Foi aumentado o lar do casal sra. Sueli Justino de Almeida e sr. Antônio Justino Júnior, com o nascimento de seu filho Antônio Luís.

CARROS DA SIMCA

O QUILÔMETRO

VENDEM-SE todos os produtos da linha de fabricação da SIMCA DO BRASIL. Aceita-se troca e facilita-se o pagamento. TRATAR pelos tels.: 30.9758 e 23-3436.

RÁDIO S. A. MAYRINK VEIGA

ASSEMBLÉIA GERAL EXTRAORDINÁRIA

Convocação

Ficam convidados os senhores acionistas da RÁDIO S. A. MAYRINK VEIGA a se reunirem em assembléia geral extraordinária a realizar-se no dia 16 de maio próximo vindouro, às 14 horas, em sua sede social, na Rua Mayrink Veiga nº 15, Estado da Guanabara, a fim de deliberarem sôbre a seguinte ordem do dia:

a) — Renovação da Diretoria e Conselho Fiscal.
b) — Alteração parcial dos Estatutos Sociais.
c) — Outros assuntos de interêsse geral.

Rio de Janeiro, 5 de maio de 1964

José Ângelo Leuzzi
Diretor Vice-Presidente

CINEMAS

CENTRO

- PLAZA — 22-4097 — "Gangster de Casaca". (Proibido até 18 anos) com Jean Gabin, Claude Cerval e Viviane Romance.
- METRO PASSEIO — 22-6490 — "Um Domingo em Nova Iorque". (Proibido até 14 anos) com Rod Taylor, Jane Fonda e Cliff Robertson
- PALACIO — 22-4838 — "Freud, Além da Alma". (Proibido até 14 anos) com Montgomery Cliff.
- ODEON — 22-4508 — (Fechado para obras).
- IMPERIO — 22-9348 — "Mundo Cão". (Proibido até 14 anos). Documentário narrado em português.
- PATHE — 22-8795 — "A Eternidade Para Nós". (Proibido até 18 anos) com Sylvia Sorrente e Michel Lemoine
- CAPITOLIO — 23-6788 — "Lawrence da Arábia" (Proibido até 10 anos) com Alec Guinness, Anthony Quinn e José Ferrer.
- REX — 22-6327 — "O Prisioneiro Vagabundo". (Censura livre) com Peter Sellers.
- RIVOLI — "Os Olhos Mortos de Londres" (Proibido até 18 anos) com Joachim Fuchsberger e Karin Baal
- VITORIA — 42-9020 — "O Extra". (Censura livre) com Cantinflas e Carmen Molina.
- CINEAC — 42-6024 — "Até o Diabo Dorme". (Proibido até 18 anos).
- CINE FESTIVAL — "Sodoma e Gomorra" (Cidades do Pecado). (Proibido até 14 anos) com Stewart Granger e Pier Angeli
- IRIS — 42-0763 — "O Conquistador da Lua" (Censura livre) com Clavillazo e Ana Luisa Pejulio.
- SÃO JOSÉ — 42-0592 — Festival de Filmes Portuguêses. (Um filme por dia)
- PRESIDENTE — 47-7128 — "A Eternidade Para Nós". (Proibido até 18 anos) com Sylvia Sorrente e Michel Lemoine.
- CINE MARROCOS — 22-7979 — "Os Filhos do Trovão" (Proibido até 10 anos) com Pedro Armendariz, Jacqueline Sassard e Gerard Setty
- CINE FLORIANO — 43-9074 — "Mundo Cão" (Proibido até 14 anos) Documentário narrado em português

ZONA SUL

- LEBLON — 27-7805 — "Freud, Além da Alma" (Proibido até 14 anos) com Montgomery Cliff
- MIRAMAR — "O Extra". (Censura livre) com Cantinflas e Carmen Molina
- CARUSO (Copacabana) — 27-5150 — "Rififi em Safari". (Censura livre) com Bob Hope e Anita Ekberg.
- BRUNI (Ipanema) — "Rififi em Safari". (Censura livre) com Bob Hope e Anita Ekberg.
- PAX — 27-6821 — "Um Domingo em Nova Iorque". (Proibido até 14 anos) com Rod Taylor, Jane Fonda e Cliff Roberttson.
- ART PALACIO (Copacabana) — 57-5795 — "A Eternidade Para Nós". (Proibido até 18 anos) com Sylvia Sorrente e Michel Lemoine.
- IPANEMA — 47-3806 — "Se eu Fosse Deputado". (Censura livre) e "Os Três Patetas em Órbita".
- ROXY — 26-6245 — "O Condenado de Altona". (Proibido até 14 anos) com Robert Wagner e Sophia Loren.
- ALASKA — "O Extra". (Censura livre) com Cantinflas e Carmen Molina
- ROYAL — "O Conquistador da Lua" (Censura livre) com Clavillazo e Ana Luisa Pejulio.
- PARIS PALACE — "Noites de Circo" (Proibido até 18 anos) com Ake Gronberg e Harriet Ankerson.
- CINE PIRAJA — 47-2668 — "Mundo Cão". (Proibido até 14 anos). Documentário narrado em português
- VENEZA — 46-6828 — "A Luz do Meu Destino" (Proibido até 14 anos) com Stewart Granger e Jean Simons
- RIAN — 36-6114 — "A Lista de Adrian Messenger". (Proibido até 14 anos) com Frank Sinatra e Tony Curtis.
- JUSSARA — 26-6257 — "Sodoma e Gomorra". (Cidades do Pecado) (Proibido até 15 anos) com Stewart Granger e Pier Angeli.
- CINE RIVIERA — "Gangster de Casaca". (Proibido até 18 anos) com Jean Gabin, Claude Cerval e Viviane Romance
- COPACABANA — 57-5134 — "O Prisioneiro Vagabundo" (Censura livre) com Peter Sellers.
- FLORIDA — 37-7141 — "Os Guerrilheiros" (Proibido até 14 anos) com John Ireland, Jo Morrow e Carl Esmond.
- KELLY — "Sodoma e Gomorra". (Cidades do Pecado) (Proibido até 14 anos) com Stewart Granger e Pier Angeli
- METRO COPACABANA — 37-9898 — "Um Domingo em Nova Iorque" (Proibido até 14 anos) com Rod Taylor, Jane Fonda e Cliff Robertson.
- BRUNI (Copacabana) — "Electra a Vingadora" (Proibido até 18 anos) com Irene Papas.
- RICAMAR — 37-9932 — "Gangster de Casaca" (Proibido até 18 anos) com Jean Gabin, Viviane Romance e Claude Cerval.
- BRUNI (Botafogo) — 26-6072 — "Rififi em Safari". (Censura livre) com Bob Hope e Anita Ekberg
- BOTAFOGO — 26-2259 — "Volta, Meu Amor". (Censura livre) com Kim Novak.
- GUANABARA — 26-9339 — "Nunca Deixei de te Amar". (Proibido até 14 anos) com Rock Hudson.
- PAISSANDU — "Gangster de Casaca" (Proibido até 18 anos) com Jean Gabin, Viviane Romance e Claude Cerval.
- OPERA — 46-7218 — "Mercado de Corações" (Censura livre) com Charles Boyer e Glenn Ford.
- SÃO LUIS — 25-7459 — "Sangue na Madrugada". (Proibido até 18 anos).
- POLITEAMA — 25-1143 — "A Lista de Adrian Messenger". (Proibido até 14 anos) com Frank Sinatra e Tony Curtis
- AZTECA — 45-6815 — "Um Domingo em Nova Iorque" (Proibido até 14 anos) com Rod Taylor, Jane Fonda e Cliff Robertson
- BRUNI (Flamengo) — "Rififi em Safari" (Censura livre) com Bob Hope e Anita Ekberg

ZONA NORTE

- RIO BRANCO — 43-1639 — "Os Filhos do Trovão". (Proibido até 10 anos) com Pedro Armendariz, Jacqueline Sassard e Gérard Setty
- CINE MADRI — 48-1184 — "O Extra. (Censura livre) com Cantinflas e Carmen Molina
- SANTA ALICE — 38-9993 — "O Extra". (Censura livre) com Cantinflas e Carmen Molina.
- AMERICA — 48-4519 — "Freud, Além da Alma" (Proibido até 14 anos) com Montgomery Cliff
- NATAL — 48-1480 — "O Rei Pelé". (Proibido até 10 anos) com Flavio Cardoso
- FLUMINENSE — 28-1104 — "Divirta-se Esta Noite". (Proibido até 18 anos)
- BRUNI (Saenz Peña) — "Cleopatra". (Proibido até 18 anos) com Elizabeth Taylor e Richard Burton
- ROMA — "O Ballet Real de Londres" (Censura livre). Sexta à domingo: "Mundo Cão". (Proibido até 14 anos).
- BRITANIA — "Os Guerrilheiros". (Proibido até 14 anos) com John Ireland, Jo Morrow e Carl Esmond.
- BRASILIA — "Os Filhos do Trovão". (Proibido até 10 anos) com Pedro Armendariz, Jacqueline Sassard e Gerard Setty.
- MARACANA — 48-1910 — "A Lista de Adrian Messenger". (Proibido até 18 anos) com Frank Sinatra e Tony Curtis.
- CARIOCA — 28-8178 — "Jasão e o Velo de Ouro". (Proibido até 10 anos) com Robert Armstrong.
- METRO TIJUCA — 48-9770 — "Um Domingo em Nova Iorque". (Proibido até 14 anos) com Rody Taylor, Jane Fonda e Cliff Robertson.
- ART PALACIO (Tijuca) — "Sombras do Passado". (Proibido até 18 anos) com Yuzo Kayama e Yuriko Hoschi.
- ESKYE (Tijuca) — 28-5513 — "Rififi em Safari". (Censura livre) com Bob Hope e Anita Ekberg.
- TIJUCA — 48-4118 — "Terra Bruta" (Proibido até 10 anos) com Burt Lancaster.
- OLINDA — 48-1063 — "Gangster de Casaca" (Proibido até 18 anos) com Jean Gabin, Viviane Romance e Claude Cerval.

SUBURBIO (Central)

- CACHAMBI — "Nunca Deixei de te Amar" (Proibido até 14 anos) com Rock Hudson.
- IMPERATOR — "Os Canhões de Navarone". (Proibido até 14 anos) com Gregory Peck e Anthony Quinn.
- PIEDADE — 29-6932 — "A Lista de Adrian Messenger". (Proibido até 18 anos) com Frank Sinatra e Kirk Douglas.
- ENGENHO DE DENTRO — (Fechado para reforma).
- ART PALACIO (Méier) — "Ratos da Estepe" (Proibido até 18 anos) com Yuzo Kayama e aIdao Nakamura.
- BRUNI (Méier) — 29-1222 — "Rififi em Safari". (Censura livre) com Bob Hope e Anita Ekberg.
- MASCOTE — 29-0411 — "Gangster de Casaca" (Proibido até 18 anos) com Jean Gabin, Viviane Romance e Claude Cerval
- COLISEU — 29-8753 — "A Lista de Adrian Messenger" (Proibido até 18 anos) com Frank Sinatra e Kirk Douglas
- ALFA — 29-8245 — "Os Guerrilheiros". (Proibido até 14 anos) com John Ireland, Jo Morrow e Carl Esmond.
- MONTE CASTELO — 29-8250 — "A Vida Intima de Quatro Mulheres". (Proibido até 18 anos) com Shirley Winters.
- PARA TODOS — 29-5191 — "Operação Matrimônio". (Censura livre) com Shirley Jones e Gig Young.
- VAZ LOBO — 29-1998 — "O Tirano da Fronteira". (Censura livre) com Victor Mature.
- IRAJA — 29-8330 — "Os Cinco Falcões Negros". (Proibido até 10 anos) com Luiz Aguilar.
- MADUREIRA — 29-8738 — "Jasão e o Velo de Ouro". (Proibido até 10 anos) com Robert Armstrong.
- CINE MARAJO (Jacarepaguá) — 696 — "As Aventuras do Capitão Simbad". (Proibido até 10 anos) com Gui Williams.
- PROGRESSO — "Sodoma e Gomorra" (Cidades do Pecado). (Proibido até 14 anos) com Stewart Granger e Pier Angeli.
- CINE COIMBRA — "Comprei Uma Escrava" (Proibido até 14 anos).
- CINE MATILDE — "Os Guerrilheiros" (Proibido até 14 anos) com John Ireland, Jo Morrow e Carl Esmond.
- MOÇA BONITA — "A Trágica Mentira" (Proibido até 18 anos)
- CINE ANCHIETA — "Alerta no Céu". (Censura livre).
- CINE HERMIDA — "Gangster de Casaca" (Proibido até 18 anos) com Jean Gabin, Viviane Romance e Claude Cerval.
- CINE BARONESA — "A Morada na Sexta Felicidade". (Censura livre).
- PADRE NOBREGA — "Entrei de Gaiato". (Censura livre).

SUBURBIO (Leopoldina)

- ROSARIO — 30-1889 — "Rififi em Safari". (Censura livre) com Bob Hope e Anita Ekberg
- LEOPOLDINA — "A Beira do Inferno". (Proibido até 14 anos) com Jeffrey Hunter.
- PALACIO (Higienópolis) — "Um Domingo em Nova Iorque". (Proibido até 14 anos) com Rod Taylor, Jane Fonda e Cliff Robertson
- MELO (Bonsucesso) — "A Lista de Adrian Messenger". (Proibido até 18 anos) com Frank Sinatra e Tony Curtis.
- SANTA CECILIA — 30-2666 — "Sodoma e Gomorra". (Cidades do Pecado) (Proibido até 14 anos) com Stewart Granger e Pier Angeli.
- SANTA HELENA — 30-1823 — "Sodoma e Gomorra" (Cidades do Pecado) (Proibido até 14 anos) com Stewart Granger e Pier Angeli.
- RIO PALACE — "Gangster de Casaca" (Proibido até 18 anos) com Jean Gabin, Viviane Romance e Claude Cerval.
- SÃO PEDRO — 30-4181 — "Cleopatra". (Proibido até 18 anos) com Elizabeth Taylor e Richard Burton.
- MAUA — 30-5056 — "Melodia Interrompida". (Censura livre) com Glenn Ford e Eleonor Parker.
- RAMOS — 30-1094 — "Os Guerrilheiros". (Proibido até 14 anos) com John Ireland, Jo Morrow e Carl Esmond.
- BRAS DE PINA — 30-3489 — "Por Amor ou Por Dinheiro". (Censura livre) com Kirk Douglas e Mitzi Gaynor.
- PARAISO — 30-1060 — "Os Guerrilheiros". (Proibido até 14 anos) com John Ireland, Jo Morrow e Carl Esmond.
- MELO (Penha) — "Rififi em Safari". (Censura livre) com Bob Hope e Anita Ekberg.
- PENHA — 30-1121 — "Sodoma e Gomorra" (Cidades do Pecado). (Proibido até 14 anos) com Stewart Granger e Pier Angeli.

NITERÓI

- CENTRAL — "A Eternidade Para Nós" (Proibido até 18 anos) com Sylvia Sorrente e Michel Lemoine.
- ICARAI — "Tormentas do Matrimônio". (Censura livre).
- ODEON — "Suave é a Noite". (Proibido até 14 anos).
- ALAMEDA — "Volta, Meu Amor". (Censura livre) com Kim Novak.
- SÃO JORGE — "Os Guerrilheiros". (Proibido até 14 anos) com John Ireland, Jo Morrow e Carl Esmond.

SÃO JOÃO DE MERITI

- SÃO JOÃO — "Os Guerrilheiros". (Proibido até 14 anos) com John Ireland, Jo Morrow e Carl Esmond.
- GLORIA — "Com a Morte no Coração". (Proibido até 14 anos) e "Os Cinco Falcões Negros".

CAXIAS

- PAZ — "O Último Pôr do Sol". (Proibido até 14 anos) com Kirk Douglas e Tania Elg.
- CAXIAS — "Divirta-se Esta Noite". (Proibido até 18 anos).

PETROPOLIS

- CAPITOLIO — 26-63 — "Ganga Zumba, o Rei dos Palmares". (Proibido até 18 anos).
- D. PEDRO — 36-40 — "O Bombeiro Atômico". (Censura livre) com Cantinflas.
- PETROPOLIS — 32-32 — "Quando Setembro Vier". (Censura livre) com Rock Hudson.

TEATROS

- TEATRO DE BOLSO (Rua Jangadeiros, 28, Praça General Osório, telefone: 27-3122) — "O Cunhado do ex-Presidente", comédia de Aurimar Rocha, sob a direção do autor, com cenários e figurinos de Nilson Pena e interpretação de Jorge Cherques, Moná Delaci, Aurimar Rocha Thaís Portinho, Raul da Mata, Eloína, José Maria Monteiro, Ceci Medina, Edson Silva e outros.
- TEATRO COPACABANA (Av. Copacabana, 291, telefone: 57-1818, R. Teatro) — "Mary, Mary", comédia de Jean Kerr, em tradução de Millôr Fernandes, sob a direção de Adolfo Celi, com cenários de Túlio Costa e interpretação de Fernanda Montenegro, Leonardo Vilar, Osvaldo Loureiro, Fernando Tôrres e Sônia Clara.
- TEATRO DULCINA (Rua Alcindo Guanabara, 17, telefone: 32-5817) — "Week End", comédia de Noel Coward, apresentada por Fábio Sabag, com Célia Bias, Sebastião Vasconcelos, Rosita Tomás Lopes, Antônio Ganzaroli, Norma Blum e outros
- TEATRO GINÁSTICO (Av. Graça Aranha, 187, telefone: 42-4521) — "Direitos das Mulheres", comédia de Alfonso Paso, apresentada por Vasco Morgado, em tradução de Daniel Rocha, direção de Antônio de Cabo, cenário de Pedro Leitão, com Sérgio Viotti, Jardel Filho, Márcia de Windsor, Maria Regina, Iolando Cardoso, Nestor Montemar, Margarida Rei, Teresa Raquel
- TEATRO RIVAL (Rua Alvaro Alvim, 33, tel.: 22-2721) — "Elas mandam brasa", revista de Gomes Leal, com Sônia Mamede, Costinha e outros.
- TEATRO JOVEM (Praia de Botafogo, 522, Mourisco, Tel.: 46-3166) — "Os Filhos Terríveis", peça de J. A. Lacour, em produção e com direção de Antônio de Cabo e interpretação de Beatriz Veiga, Sadi Cabral, Vanda Lacerda, João Paulo Adour, Elisabete Gásper, Érico Freitas e outros.
- TEATRO MESBLA (Rua do Passeio, 42, tel.: 42-4880) — "Três em lua-de-mel", comédia de Ribeirinho e Henrique Santana, sob a direção de Lucidi, André Vilon, Paulo de Carvalho, Jurema Magalhães, Delorges Caminha, Lêda Vale, Manuel Pêra e Agnes Fontoura.
- NACIONAL DE COMEDIA (Av. Rio Branco, 179, telefone: 22-0367) — "Anjinho Bossa Nova", comédia de Paulo Silvino, dirigida por Fernando d'Avila, com Aimée, Augusto César, Brigite Blair, Maurício Loiola e o autor

TEATRO INFANTIL

- "Toninho no País dos Sorvetes", de Raul da Mata, no Teatro da Praça (Praça Cardeal Arcoverde), aos sábados e domingos, às 16 horas.
- "Festinha na Praça", de José Valuzzi, no Teatro Ginástico, aos sábados, às 16 horas e aos domingos, às 10 horas da manhã.
- "O Filhote de Espantalho", peça de Osvaldo Waddington, com música de Fernando Pereira e direção de Rofran Fernandes. No Teatro de Bôlso, aos sábados, às 16 horas, e aos domingos, às 14 horas.

Proteção concreta

Estão sendo transportados para a Ilha do Fundão, a fim de protejer a Cidade Universitária das radiações do reator atômico Argonauta, 622 blocos de concreto armado, pesando cêrca de 300 quilos cada. O Argonauta, totalmente fabricado no Brasil pela Indústria Mecânica CVB, deverá ter sua montagem concluída daqui a 3 meses, entrando imediatamente a serviço da Comissão de Energia Nuclear.

Mistério na morte da jovem: Copacabana

Mistério envolve a morte da jovem Maria das Graças Valente, 18 anos, atirada — presume-se — de um auto não identificado, na esquina das ruas Barata Ribeiro e República do Peru, sendo atropelada por outro veículo, não sendo anotados os números dos autos que passaram pelo local às duas horas da madrugada. Ontem, apresentou-se no 12.º Distrito Policial, o "play-boy" José Fernandes, conhecido por "Pepe", que prestará depoimento, segunda-feira próxima.

Preliminarmente, foi dizendo no DP, que nada tem com o caso, acreditando tratar-se de um equívoco, pois, na ocasião do crime, encontrava-se na boate "Plaza-Hi-Fi", na Avenida Prado Júnior, confirmando declarações de sua noiva Maria das Graças, que mencionara o encontro com "Pepe", ao dirigir-se à sua colega Helenita Leila de Morais. As duas moças sublocaram um quarto de um apartamento, na Avenida Nossa Senhora de Copacabana, 262.

A Polícia ouviu um garagista próximo ao local onde a jovem caiu, de nome José Moreira, o qual declarou que a moça parecia ter se atirado do veículo, numa tentativa de livrar-se de "curradores". As diligências prosseguem, aguardando as autoridades o depoimento de "Pepe", na segunda-feira, que virá — segundo esperam — esclarecer algo ou todo o mistério que envolve o caso.

Marginal "Tico" matou motorista

Com a prisão do assaltante Jurudan Barbosa, o "Juruba" (solteiro, 24 anos, Travessa Vista Alegre, 9), ficou esclarecido o mistério que envolvia a morte do motorista Alberto Ribeiro Tôrres, verificada no Hospital Sousa Aguiar anteontem, onde se encontrava internada por ter sido baleado, na madrugada do dia 30 de abril, no interior de seu automóvel chapa GB 5-32-09, onde recebeu um projetil no pulmão direito e foi encontrado na Rua Padre Miguelino, Catumbi. Confessou o marginal detido, que o autor do disparo foi o seu comparsa, conhecido por "Tico", que juntamente com êle e mais dois, cujos nomes ignora, pegaram o auto no bairro de Catumbi, para assaltar e roubar elementos que sempre concorreram com êles no local. Mas, frisou, deram azar, não encontrando os rivais. Na volta, quando passavam pelo túnel Santa Bárbara, resolveram "limpar" o profissional que, ao reagir, recebeu um tiro do "Tico" — finalizou "Juruba". Policiais do 8.º Distrito Policial, promovem diligências para capturar o assassino e identificar os dois marginais que acompanhavam-lhe.

Doméstica colhida por auto

A doméstica Maria Davi (24 anos, IAPC de Irajá, bloco 11), com fratura da perna esquerda e contusões encontra-se internada no Hospital Getúlio Vargas. Foi atropelada por um auto de número não identificado na Avenida Brasil. O 22.º Distrito Policial registrou a ocorrência.

Policial deu tiros e dentada

Embriagado, o PV Francisco Moura Peixoto (casado, 25 anos, Rua Washington Luís, 2079 — Parque Lafaiete — Caxias), tentou acabar com a vida da espôsa, vizinhos e quem mais encontrasse em sua frente. Foi preciso que aplicasse-lhe um golpe com uma barra de ferro na cabeça, para que o policial tonto e sem fôrças, largasse a arma e deixasse levá-lo ara a Delegacia de Duque de Caxias, onde foi ôsto no xadrez. O autor do gole foi o sr. Ramiro Casteciano, que teve seu filho ferido a bala pelo PV. A ocorrência verificara-se por volta das 12 horas, no interior da residência, quando sua espôsa, sra. Eclida Peixoto gritava por socorro. Vizinhos invadiram a moradia para contê-lo, continuando o vigilante a promover disparos, atingindo um menor; o soldado do Exército, João Casteciano de Aguiar (solteiro, 18 anos); e, como não ferisse a bala o sargento Enéas Fonseca (casado, 30 anos), deu-lhe uma dentada.

'Charuto' reafirma ter morto coronel

O marginal Alcides Nobre, conhecido por "Charuto", reafirmou ter assassinado o coronel do Exército, Mozart Machado Brandão a mando de Vilma Cerqueira Lima, negando em seu depoimento na Delegacia de Homicídios, que seu comparsa, o barbeiro Hamilton Bispo dos Santos tivesse sido espancado pelos agentes do 25.º Distrito Policial. Suas declarações foram testemunhadas pelo comandante Paulo César, da Marinha, e pelo capitão Moacélio Verânio Silva, companheiro da vítima no Laboratório Farmacêutico do Exército. Na ocasião, enumerou detalhes que o levaram a praticar o crime, principalmente da acusada, referindo-se à promessa de Cr$ 50 mil para eliminar o oficial. As investigações prosseguem, para a coleta de novos elementos que venham a constar do processo que está já em fase de ser encaminhado à Justiça, ocasião em que será pedida a prisão preventiva dos implicados no crime.

Estudante vítima de acidente

A "Kombi" chapa GB 2-09-18, dirigida pelo seu proprietário, o estudante Hélio Varela Jacó Filho (19 anos, Rua Marquês de São Vicente, 186), ao trafegar pela Avenida Visconde de Albuquerque, próximo à esquina da Rua Codajós, derrapou e bateu num poste, provocando a abertura da porta, caindo o motorista no interior do canal existente no local. Com suspeita de fratura do crânio, o estudante foi internado no Hospital Miguel Couto. O 15.º Distrito Policial registrou a ocorrência.

Ladrão "Maru" foi recapturado

O ladrão Carlos Alberto Ferreira, o «Maru», que fugira algemado para a favela da Manilha, no Caju, ao livrar-se de policiais do Pôsto local, situado na Rua Carlos Seidl, foi recapturado no barraco do operário Severino Adelino Alves, onde se homisiara. É êle um ladrão que seleciona o que vai roubar, preferindo material elétrico, pois, no seu entender encontra logo os «anjos» que compram-lhe os artigos referidos. Esperam os policiais do 17.º Distrito Policial, com a prisão de «Maru», pôr na cadeia uma quadrilha que vêm agindo nos bairros da Tijuca e São Cristóvão, chefiada pelo marginal conhecido por «Juarez Mamão», que fazia ponto na Rua Afonso Pena, na Tijuca. Há seis meses, disse «Maru», deixara a Penitenciária de Bangu, onde cumprira pena por furto. Vão, pois às autoridades do 17.º DP articularem-se com os 18.º, 19.º e 20.º Distritos Policiais.

Educação vai realizar censo escolar no Rio

Após expressar os elogios ao magistério primário do Estado que expontâneamente atendeu ao apêlo formulado para cooperar com o Censo Escolar, o professor Flexa Ribeiro disse ontem que tôdas as providências já foram tomadas e que o Censo terá início no dia 19 do corrente, com a cooperação de 9 mil recenseadores, entre professôras primárias, de curso médio, normalistas, escoteiros, bandeirantes e pais de alunos.

A Guanabara para efeito do Censo, foi dividida em 2393 setores e cada recenseador fará 25 fichas, isto é, visitará 25 residências.

APÊLO À POPULAÇÃO

Continuindo o professor Flexa Ribeiro após falar sôbre as vantagens para o ensino com o primeiro censo que será feito no Brasil, apelou para a população carioca para atender os recenseadores, facilitando-lhes a nobre tarefa de fazer o levantamento da população infantil de 5 a 14 anos.

OBJETIVOS DO CENSO

Disse que "além do levantamento estatístico", o censo escolar vai fornecer dados da maior importância para a política educacional da Guanabara. Vamos conhecer mais precisamente a distribuição das crianças por grupo de idade e por anos escolares, as zonas de maior densidade da população em idade escolar, os índices da evasão escolar, o que permitirá planejar, com eficiência, a ampliação da rêde escolar do Estado."

MAIS 98 ESCOLAS

Abordando com a imprensa outros assuntos educacionais e respondendo a perguntas, o professor Flexa Ribeiro disse que a Secretaria de Educação já construiu 98 escolas e que êste ano 390 mil crianças estão cursando as diversas séries escolares; que neste ano foram nomeadas tôdas as professorandas e que em 1970 não haverá excesso de professôras, pois o crescimento da população em idade escolar absorverá as novas mestras.

O CENSO CONTINUARÁ

Finalizando o professor Flexa Ribeiro agradeceu também a valiosa cooperação do diretor do ensino primário, prof. Antônio Carlos Azevedo, das chefes de Distritos Educacionais e demais diretores de Departamentos da Secretaria.

Navios esperados no Rio

Estão sendo aguardados, na Guanabara, os seguintes:
HOJE, DIA 9-5-64
Cargueiros: "Mormacpine" e "Scotrine" ambos procedentes de portos do Norte.
AMANHÃ, 10-5-64
Passageiros: "Paraguay Star", inglês, de Londres e escalas, para Santos, Montevidéu, Buenos Aires.
Cargueiros: "Ellipen" e "Paranaguá", procedentes do Norte.
SEGUNDA-FEIRA, 11-5-64
Cargueiros — "Lubumbashi", "Los Angeles", "Londrina" e "Tritone", procedentes de portos do Sul do continente.

PRODUTOS DE VALOR DA FLORA MEDICINAL
JURUPITAN
Combate as cólicas e as congestões do fígado, os cálculos hepáticos e icterícia
CHÁ MINEIRO
Indicado contra reumatismo gotoso e artritismo, moléstias da pele e, por ser muito diurético, nas doenças dos rins
FLORA MEDICINAL
J. MONTEIRO DA SILVA LTDA.
193 - Sete de Setembro - 195
Tel.: 23-2716 - Rio

DIÁRIO DO FORUM

Aumento para 20 anos: sentença de Ronaldo

Em longo parecer de 6 páginas dactilografadas, o procurador da Justiça, dr. Max Gomes de Paiva, opinou pela reforma da decisão do 1.º Tribunal do Júri, que condenou Ronaldo Guilherme de Sousa Castro a 6 anos de reclusão, pelo crime de homicídio da jovem Aída Curi, um dos mais propalados processos dos últimos anos, pedindo a elevação da pena para 20 anos de reclusão. Ronaldo em julgamento realizado no 1.º Tribunal do Júri, em 5 de fevereiro de 1960, foi condenado a 25 anos de reclusão pelo homicídio qualificado, 5 anos e 6 meses de reclusão pelo crime de tentativa de estupro e a 7 anos de reclusão, pelo crime de tentativa de violência ao pudor. Protestando, Ronaldo, em nôvo julgamento, foi absolvido do crime de homicídio. A Promotoria apelou e a 1.ª Câmara Criminal, confirmou a sentença pelos crimes de tentativa de estupro e atentado violento ao pudor, mandando o acusado a nôvo julgamento, pelo crime de homicídio.

O Supremo Tribunal Federal, concedeu uma ordem de habeas-corpus a Ronaldo, por entender que os atos que caracterizam o atentado violento ao pudor, possam ser integrantes de crime de tentativa de estupro. Assim ficou apenas a condenação de 5 anos e 6 meses, pelos crimes de atentado violento ao pudor. Submetido Ronaldo a nôvo júri, pelo crime de homicídio, foi condenado a 6 anos de reclusão, não se conformando o promotor, que apelou para a 1.ª Câmara Criminal, onde vem o procurador Max Gomes pedir a elevação da pena para 20 anos de reclusão.

JUIZ DE PLANTÃO

A fim de conhecer dos pedidos de habeas corpus urgentes estará de plantão na Justiça, no dia de hoje, o juiz Pedro Ribeiro de Lima, da 24ª Vara Criminal. O magistrado poderá ser encontrado em seu gabinete localizado na Av. Presidente Wilson, 164, 8º andar, sala 802-A, edifício Nôvo Mundo, sede da Agência Nacional, de 12 às 16 horas.

Mãe desnaturada

Maria Teixeira, foi denunciada pelo promotor Maciel Corrêa Méier, da 3ª Vara Criminal, porque em 8 de agôsto do ano passado, à noite, no interior de sua casa, na Rua Tenente Haroldo, no Morro de São Carlos, de modo proposital e covardemente, apertou as mãos de seu filhinho de 4 anos, Nilson Borges Aguiar, de encontro as chapas quentes do seu fogão. Apertou-as até a criança desmaiar, gritando de dor. O menino sofreu êsse terrível castigo, porque antes apanhara um "pedaço de carne sêca de dentro de uma panela" que estava sôbre a mesa da cozinha.

Jogou veículo contra a vítima

Noé Pereira de Andrade foi denunciado na Justiça, porque em 9 de dezembro do ano passado, por volta das 19 horas, na Rua Barata Ribeiro, esquina de Rua Belfort Roxo, na direção de seu carro, um "Furgão", chapa GB nº .... 61-19-90, abalroou o auto particular, chapa GB 14.16-55, dirigido por seu proprietário Hersz Goel Kimelbrat. Este, saltou do veículo e foi averiguar o que tinha acontecido. Vendo que seu carro tinha sofrido arranhões, dirigiu-se para o carro de Noé, ficando parado em sua frente, protestando em altos brados. O acusado, pôs o seu veículo em movimento, aumentado a velocidade, jogando em cima de Hersz Goel, que foi atirado para o lado sofrendo graves lesões.

Não obedeceu ao fechamento

Na 4ª Vara Criminal, o promotor Santos Neto, denunciou o espanhol, José Barcla Pazos, como incurso no Crime de Desobediência, pelo seguinte fato: No dia 6 de dezembro do ano passado, cêrca de 12 horas, agentes do Departamento de Fiscalização, comparecerem à Rua dos Arcos, 15, onde se acha instalada no primeiro e segundo andares, a Hospedaria Arco Triunfo Ltda. de propriedade de José Barcla, e, após, prévia comunicação, afixaram um Edital, cassando o Alvará de Localização sendo ordenado o seu imediato fechamento. Tal decisão não foi acatada, continuando a hospedaria a funcionar, recebendo e hospedando, estando no momento em seu interior 30 moradores.

GUANABARA É NOTÍCIA

Pagamento do funcionalismo

O pagamento do mês de maio ao funcionalismo será feito em junho, a começar do lote 13 para o 1. Com essa medida, receberão em primeiro lugar os servidores de pequenos salários. Todos os funcionários com vencimentos de mais de 100 mil cruzeiros receberão no Banco do Estado.

Posse do vice-governador

Na próxima segunda-feira, dia 11, o governador em exercício, transmitirá o cargo ao vice-governador Rafael de Almeida Magalhães. O ato será realizado às 10 horas no salão nobre do Palácio Guanabara, com a presença de todo o secretariado estadual.

Crédito para o Palácio da Justiça

O governador em exercício, sancionou projeto de lei da Assembléia Legislativa, abrindo um crédito de 400 milhões de cruzeiros para início da construção do Palácio da Justiça, a ser construída na Rua Dom Manoel.

Dia 19 começa o censo escolar

Terá início no dia 19 do corrente, o primeiro Censo Escolar a ser realizado no Brasil, 9 mil professôras primárias e de ensino médio do Estado cooperarão nessa iniciativa de fundo educacional, iniciativa do professor Flexa Ribeiro, bem assessorado pelo diretor do ensino primário, prof. Antônio Carlos Azevedo.

Rafael inaugura escolas

Já como governador em exercício, o sr. Rafael de Almeida Magalhães vai entregar à população, hoje, seis escolas primárias, que possibilitarão um aumento de mais de 2.400 vagas às crianças do Estado. As novas escolas estão localizadas nas zonas Suburbana e Rural e são as seguintes: Nélson Romero, Pestalozzi, Ribeiro do Couto, Antônio Austregésilo, Frei Salvador e Gabriel Soares de Sousa.

Não será permitido o excesso nos cinemas

O sr. Marcelo Garcia, chefe do Gabinete do governador informou ontem que já se acha pronta a minuta do decreto regulamentando a lotação nos cinemas do Estado, a fim de que nos próximos dias seja liberado e receba a assinatura do governador.

Adiantou ainda o sr. Marcelo Garcia que será nomeada uma comissão fiscalizadora, que será composta de representantes da Delegacia de Costumes e Diversões, da Secretaria de Segurança, do Corpo de Bombeiros e do Departamento de Fiscalização, que além do excesso, fiscalizará as normas e costumes nos cinemas da Guanabara.

Doenças e operações dos olhos
DR. ADERBAL ALVES
AV. FRANKLIN ROOSEVELT, 84 — Grupo 204
Segundas, quartas e sextas das 13 às 19 horas
Tel.: 52-0200 — Res.: 57-0539

CIA. DE EMPREENDIMENTOS COMERCIAL E INDUSTRIAL SÃO LEOPOLDO

RUA MEXICO, 168 — SALAS 1.001/2 — TELEFONES: 42-3889 — 22-6390
Rio de Janeiro

Senhores Acionistas:

De conformidade com a legislação em vigor e os estatutos sociais, vimos submeter ao exame e deliberação dos senhores acionistas desta sociedade, o balanço geral, a demonstração da conta "Lucros & Perdas" e demais contas, referentes ao exercício encerrado em 31 de dezembro de 1963.

A Diretoria coloca-se à disposição dos senhores acionistas para quaisquer esclarecimentos que julgarem necessários.

Rio de Janeiro, 13 de março de 1964

Dr. ULYSSES MARINHO DE ALBUQUERQUE — Diretor-Presidente
APOLLO MIGUEL REZK — Diretor-Tesoureiro

BALANÇO GERAL
ENCERRADO EM 31 DE DEZEMBRO DE 1963

ATIVO		
DISPONÍVEL:		
Caixa	2.543.311,70	
Bancos Diversos	1.884.886,80	4.428.197,70
REALIZÁVEL:		
Contas Correntes	6.335.680,50	
Empréstimo Compulsório	27.065,00	
Adiantamentos	19.230,00	
Títulos a Receber	111.113.691,10	
Promitentes Compradores	2.666.666,70	120.162.333,30
IMOBILIZADO:		
Instalações	168.340,00	
Móveis & Utensílios	817.147,30	
Veículos	1.000.000,00	
Imóveis	15.400.000,00	17.385.487,30
PENDENTE:		
Lucros & Perdas		26.445.492,10
DE COMPENSAÇÃO:		
Ações Caucionadas	50.000,00	
Títulos em Cobrança	68.457.791,70	
Títulos de Terceiros em Cobrança	90.008.622,10	
	158.516.413,80	168.421.510,40

PASSIVO		
NÃO EXIGÍVEL:		
Capital	10.000.000,00	
Fundo de Reserva Legal	33.154,60	
Fundo de Depreciação	1.464.993,30	
Lucros em Suspenso	535.360,40	12.033.508,30
EXIGÍVEL:		
Contas Correntes	11.982.469,10	
Contas Correntes Garantidas	60.253.378,30	
Promitentes Vendedores	2.666.666,70	
Títulos a Pagar	76.454.063,00	
Títulos Descontados	5.000.000,00	
Credores por Fornecimentos	31.405,00	156.388.002,10
DE COMPENSAÇÃO:		
Caução da Diretoria	50.000,00	
Endossos para Cobrança	68.457.791,70	
Depositantes de Títulos em Cobrança	90.008.622,10	
	158.516.413,80	168.421.510,40

Rio de Janeiro, 31 de dezembro de 1963

Dr. ULYSSES MARINHO DE ALBUQUERQUE — Diretor-Presidente
APOLLO MIGUEL REZK — Diretor-Tesoureiro
RENATO ARAUJO CAMPOS — Técnico em Contabilidade Reg. CRC-GB-n. 17.679

DEMONSTRAÇÃO DA CONTA DE "LUCROS & PERDAS" DO EXERCÍCIO ENCERRADO EM 31 DE DEZEMBRO DE 1963

DÉBITO		
DESPESAS DE ADMINISTRAÇÃO		
Valor do saldo desta conta	7.343.379,10	
DESPESAS FINANCEIRAS		
Idem, idem	25.816.547,30	
DESPESAS SÔBRE VENDAS		
Idem, idem	101.054,60	
DESPESAS DIVERSAS		
Idem, idem	722.067,70	33.983.048,70
FUNDO DE DEPRECIAÇÃO		
Instalações		
Valor de 10% s/Cr$ 168.340,00 p/depreciação desta conta	16.834,00	
Móveis & Utensílios:		
Idem, idem, 10% s/Cr$ 817.147,30	81.714,70	98.548,70
		34.081.597,40

CRÉDITO		
COMISSÕES		
Valor do saldo desta conta	5.735.938,80	
RENDAS EVENTUAIS		
Idem, idem	2.730.707,90	8.466.646,70
LUCROS & PERDAS		
Valor do prejuízo verificado neste exercício		25.614.950,70
		34.081.597,40

Rio de Janeiro, 31 de dezembro de 1963

Dr. ULYSSES MARINHO DE ALBUQUERQUE — Diretor-Presidente
APOLLO MIGUEL REZK — Diretor-Tesoureiro
RENATO ARAUJO CAMPOS — Técnico em Contabilidade Reg. CRC-GB-nº 17.67

PARECER DO CONSELHO FISCAL

Os membros do Conselho Fiscal da CIA. DE EMPREENDIMENTOS COMERCIAL E INDUSTRIAL SÃO LEOPOLDO, abaixo assinados reunidos na sede da Sociedade, na Rua México, 168, salas 1.001 e 1.002, nesta capital, tendo em seu poder o Relatório da Diretoria, Balanço Geral e demonstração da conta de "Lucros & Perdas", referentes ao exercício encerrado em 31 de dezembro de 1963, após um exame detalhado, dos citados documentos e tendo verificado que tudo se encontrava em perfeita ordem acharam por bem, propor que a Assembléia Geral Ordinária a ser convocada, aprove todos os atos, contas e documentos com referência ao exercício citado.

Rio de Janeiro, 18 de março de 1964

Dr. ANDRE GONÇALVES
JOSE DE OLIVEIRA ARAUJO
ANTÔNIO CARLOS GONÇALVES

Teatros & Boîtes
Programa para sua Noite

FÁBIO SABAG
APRESENTA
ÚLTIMAS SEMANAS
WEEK-END
De têrça a sexta, às 21,15 horas — Quintas e domingos, às 18,00 e 21,15 horas. — Sábados, às 20,15 e 22,15 horas.
TEATRO DULCINA - Tel.:32-5817

BAR CANGACEIRO
APRESENTA
HELENA DE LIMA
SEGUNDA - TERÇA E QUARTA-FEIRA
ELIZETE CARDOSO
QUINTA - SEXTA E SÁBADO
Rua Fernando Mendes, 25 — "Show", 11,30 horas

Refrigeração Polar ? HI-FI — Uisque Legal ? Cozinha Internacional ? Preços Honestos ? HI-FI — Sempre HI-FI
HI-FI BAR E RESTAURANTE
Direção geral de MAURICIO LANTHOS
Aberto das 15 às 5 horas da manhã
AVENIDA PRINCESA ISABEL, 63 — TEL.: 57-1870
PLAZA COPACABANA HOTEL — LIDO

BOTTLES BAR
APRESENTA TODAS AS NOITES
SÉRGIO MENDES
E
BOSSA RIO
RUA DUVIVIER, 37 — TELEFONE: 57-1065

LITTLE CLUB
ZÉ MARIA E SEU CONJUNTO
A MELHOR MÚSICA DAS NOITES CARIOCAS
BOSSA TRES SHOW CONVIDA MARLI
(QUINDO TAVARES)
Estréia quinta-feira — Dia 9
RUA DUVIVIER, 37-L — TELEFONE: 57-6584

Govêrno começará a agir segunda-feira

Tôrres reunirá secretários antes de falar à imprensa

NITERÓI — O governador Paulo Tôrres vai reunir o seu Secretariado, pela primeira vez, quarta ou quinta-feira, segundo revelações feitas pela chefia da sua Casa Civil, acrescentando que um dia após o encontro, será convocada entrevista coletiva para que a imprensa tome conhecimento da situação em que o nôvo govêrno encontrou o Estado e quais os seus planos de ação.

Logo após a reunião do secretariado, o governador Paulo Tôrres passará em revista os relatórios que lhe forem apresentados e deverá solicitar uma audiência ao presidente da República, marechal Castelo Branco, para com êle acertar as providências federais necessárias para a execução do seu programa de govêrno.

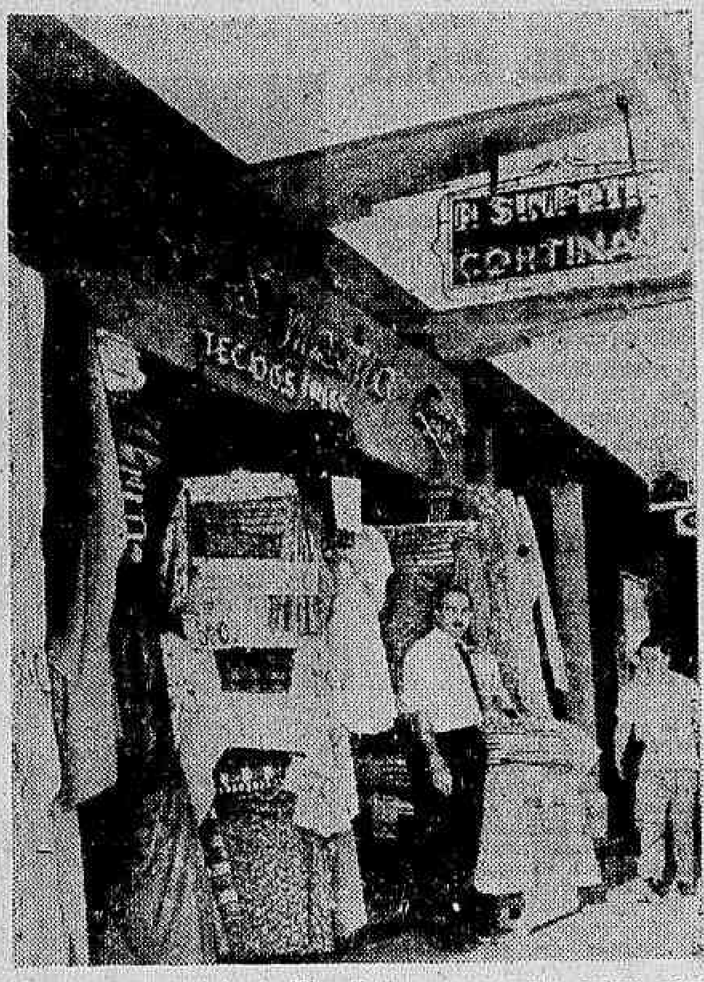

As casas comerciais de Niterói se apresentaram, ontem, com suas mercadorias mais expostas (foto) e preços mais convidativos, para chamarem as atenções dos compradores que se multiplicavam, pelas principais ruas, desde as primeiras horas.

NITERÓI — O govêrno do Estado somente começará a funcionar efetivamente a partir de segunda ou têrça-feira, quando estarão concluídas as solenidades de posse dos secretários e investidura dos principais dirigentes de Departamentos e órgãos autônomos.

Até ontem, o governador Paulo Tôrres não havia baixado qualquer ato ou decreto e nem sancionado qualquer lei, limitando-se a nomear e empossar seus auxiliares diretos, receber cumprimentos, manter contatos políticos e passar em revista aos principais problemas do Estado, sem ainda adotar qualquer decisão.

QUEM ENTROU

O secretários de Estado já empossados pelo governador, são os seguintes: Finanças, sr. José Antônio Soares de Sousa; Administração, sr. Mário Braga; Trabalho, deputado Valdir Moreira; Obras, general Rubens Rosado; Agricultura, deputado reire de Morais; Interior e Justiça deputado Teotônio de Araújo; Energia, almirante Heleno Nunes; Transportes, dep. Mário de Abreu. Os srs. Luís Braz (Educação) e Luís Botelho (Saúde) não foram empossados ontem, como era esperado.

Também já foram empossados o chefe da Casa Civil, sr. Adilar Teixeira; o chefe da Casa Militar, coronel Wilson Tranin; o inspetor-geral de Trânsito Público, capitão Antônio Francisco Tôrres. O presidente do IPS general Manoel de Sousa Vargas deverá ser empossado hoje.

O QUE DIZEM

Nenhum secretário possui ainda planos de ação organizados e ao serem empossados limitaram a prestar as seguintes declarações:

Justiça: — "Na primeira reunião do Secretariado vou propor ao governador a criação de um Departamento Estadual de de Assistência ao Menor. Vou também elaborar um plano para atacar o problema penitenciário, para tratar os reclusos como seres humanos".

Obras: — "Dentro de 72 horas anunciarei o meu plano de trabalho".

Transportes — "Vamos atacar todos os problemas da Secretaria visando o desenvolvimento fluminense e espera anunciar segunda-feira o meu programa de ação".

Trabalho: — "A falta de amparo ao menor e a proliferação das favelas serão os maiores problemas que encontrarei e enfrentarei. Vou apresentar o meu programa de ação ao governador, na próxima semana.

* BASTIDORES & NOTÍCIAS

De JOURDAN AMORA

Vice mostra bens: já tem um condado para administrar

Temos em mãos a declaração de bens feita pelo deputado Simão Mansur, momentos antes de assumir o cargo de vice-governador do Estado. O importante documento revela que o representante de São João da Barra e companheiro do governador da Guanabara, é proprietário de 33 mil m2 de terras em Macaé, de 157 lotes em Casemiro de Abreu, outros em Campos, Atafona, Barra do Itabapoana (Espírito Santo) e São João da Barra, além de Itaguaí. O valor do seu condado é declarado pelo custo de compra e totaliza Cr$ 10 milhões, embora só a Fazenda São Benedito, tenha custado Cr$ 8 milhões em 1962.

Possuindo sete casas em Campos, São João da Barra e na Vila de Barra do Itabapoana, o sr. Simão Mansur declara que as adquiriu por Cr$ 669 mil, tendo a mais cara custado Cr$ 280 mil (Rua 28 de Março, em Campos). Possui quatro conjuntos no Edifício do Banco Mineiro da Produção, em Vitória (ES), e um apartamento na Avenida Amaral Peixoto, em Niterói, que no total lhe custarão Cr$ 1.483.000,00.

O seu movimento bancário — estritamente pessoal — apresenta um saldo de Cr$ 2.919.731,90, em 13 bancos da Guanabara, sete de Campos e um de Niterói. Por outro lado o sr. Simão Mansur revela não possuir automóveis, contando apenas com uma camioneta. A maioria das propriedades foram adquiridas de 1958 a 1962.

É, por outro lado, possuidor de ações das seguintes emprêsas: Companhia de Transportes do Rio de Janeiro (16.670 ações), Sociedade Agro-Industrial Sucupira Ltda. (8.460), Navegação Mansur Ltda. (4 mil), Emprêsa de Águas Minerais Ivaí (2.200), Sociedade de Comércio e Indústria de Navegação (340), Irmãos Mansur (300) e "Fôlha do Povo" (400), que custaram Cr$ 35 milhões.

Não incluídos a camioneta, uma residência em Rio das Ostras, a Fazenda Santo Antônio, em Campos (cujo valor não consta da declaração), os seus bens totalizam Cr$ 50 milhões.

Mas há quem afirme que pelo valor atual, o seu patrimônio ultrapasse à casa dos Cr$ 50 bilhões, pois só uma Fazenda que êle possui em São João da Barra está com o custo da época em Cr$ 16 mil e uma casa em Campos por Cr$ 15 mil e existem outras com valôres menores. Tal patrimônio corresponde à arrecadação do Estado em quase um ano.

CONFIDENCIAIS

1 — *O deputado Luís Botelho começou mal num govêrno que tem à frente um militar rigorosamente defensor de princípios disciplinares e de pontualidade. Com a sua posse no cargo de secretário de Saúde e Assistência, marcada para às 15 horas, o sr. Luís Botelho não deu razões para justificar o atraso e na sua frente foram empossados pelo general Paulo Tôrres, os secretários de Transportes, Agricultura e Energia.*

2 — *Exonerado a pedido pelo ex-governador interino, Cordolino Ambrósio, o almirante Heleno Nunes recebeu, ontem, o cargo de secretário de Energia das mãos do seu ex-chefe de gabinete, sr. Aloísio Lagoas Rebelo. Dirigiu à sua equipe de trabalho, apenas estas palavras: "Nossa responsabilidade dobrou, em virtude da consideração da nossa recondução ao cargo". O sr. HN tem esperanças de dinamizar o Plano de Eletrificação, que pela admiração despertada pelo presidente Castelo Branco, com quem possui suas ligações com o ministro de Minas e Energia, sr. Mário Tibau e o presidente da Eletrobrás, sr. Marcondes Ferraz.*

3 — *Na tarde de ontem, o governador Paulo Tôrres escolheu o general de brigada Manoel de Sousa Vargas para a presidência do Instituto de Previdência Social. O atual govêrno já conta com os seguintes militares: general de brigada Rubens Teixeira Rosado (secretário de Obras), almirante Heleno Nunes (secretário de Energia), general de brigada Manoel Vargas (IPS), major Paulo Biar (secretário de Segurança), capitão Antônio Francisco Tôrres (IGTP), além daqueles ocupados obrigatòriamente por militares.*

4 — *O almirante-deputado Amaral Peixoto não compareceu, ontem, a Niterói, como estava previsto. Em consequência, foi adiado o encontro que êle e tôda a bancada pessedista deveriam ter com o governador do Estado. Ontem, os pessedistas Hamilton Xavier e Mário de Abreu, entre outros, mantiveram conferência reservada de quatro minutos com o governador Paulo Tôrres. Nada transpirou.*

5 — *Ao ser empossado no cargo de secretário de Transportes e Comunicações, o deputado Mário de Abreu anunciou seu desejo de buscar soluções para o problema telefônico no Estado. Afirmou que, segunda-feira, já terá escolhido os nomes dos seus auxiliares, inclusive do diretor do DER, que apresentará ao governador, na parte da manhã.*

* GENTE & CLUBES — J. C. Mattar

'Sinhàzinha-64' hoje no Clube Líder

O Clube Recreativo Líder estará escolhendo, hoje, às 23 horas, a substituição de Mary Sônia para representáá-lo no concurso promovido pelo DIÁRIO CARIOCA, "Sinhàzinha-64", numa das grandes atrações para êste sábado, em São Gonçalo. Na parte musical, o Conjunto de Irani de Oliveira.

Diversas associadas desfilarão, sob as ordens de João Luís Farias Neto, como mestre de cerimônias, entre as quais despontam as srtas. Cibele Moreira e Maria das Graças Rolemberg, como fortes candidatas.

Quirino de Oliveira, juntamente com êste colunista, fazendo a coordenar do concurso, que tem encontrado grande apoio dos clubes de Niterói e São Gonçalo.

Srta. Deusamar Vieira dos Santos, "Sinhàzinha-63", do Universal Mirim, ao lado de sua antecessora.

O Conselho de Presidentes de Clubes do Estado do Rio de Janeiro, entidade recentemente fundada, tem marcado para segunda-feira, às 20 horas, na sede do Niteroiense, mais uma reunião visando a ultimar os preparativos para o baile que fará realizar, dia 30.

O Conselho, por intermédio desta coluna, convida os presidentes de clubes a comparecerem à reunião, para conhecimento de suas finalidades.

— ● —

O Vila Laje Esporte Clube estará promovendo, sábado próximo, seu Baile de Aniversário, em comemoração aos 18 anos de fundação, como parte de extensa e movimentada programação (social, recreativa e desportiva).

Como atração neste baile, a diretoria do Vila buscou o conjunto "Samba Show". No domingo, apresentará variando "show", em homenagem ao Dia das Mães.

— ● —

O Fluminense de Natação e Regatas voltou a fazer suas domingueiras, agora com o conjunto "Balansamba".

Este mês o "Rapinhas" não está cobrando jóias para admissão de novos associados. Aproveitem.

— ● —

O Embaixadores Social Clube comemora, sábado, o seu 5.º aniversário de fundação, programando um baile que será animado pelo conjunto "Arpoador".

O Embaixadores, que atravessa magnífica fase de realizações sociais, pretende alcançar o mesmo sucesso, na parte esportiva. Para tanto, inaugurará no domingo, sua quadra de basquetebol, com a seguinte seqüência:

Às 10 horas — Inauguração da quadra de jogos de futebol de salão e voleibol.

Às 16 horas — Gurilândia.

Às 20 horas — Sessão solene e coquetel.

— ● —

O Clube Recreativo Estrêla estará apresentando suas debutantes, dia 9, num baile animado pelo conjunto "Alvorada". Paulo César Miranda vem dando grande movimentação ao Estrêla.

— ● —

O major Armando Mário de Azevedo foi convidado, e deve assumir nos próximos dias, a direção social do Clube dos Oficiais. Sem dúvida alguma, Armando é um dos nomes de grande receptividade no quadro social e, juntamente com a sra. Joana Menzionne Pires, deverá trazer, novamente, aquela movimentação que já foi característica no clube que congrega a oficialidade da P.M.

— ● —

O excelente "Gaúcho e seu Conjunto Bossa-Nova", é a promoção do Humaitá Atlético Clube, para hoje. A diretoria do Humaitá, sem dúvida tem feito grandes promoções, e a última delas foi "Show Turbilhão".

— ● —

A Comissão Permanente de Festa e Promoções do Canto do Rio Futebol Clube está em intensa atividade nos preparativos de suas festas juninas (que serão três: dias 23, 27 e 28).

Será corrigida uma injustiça feita no carnaval, com a contratação do conjunto "Samba-Show) (que como uma das atrações trará Carlos Poiares e sua flauta elétrica).

— ● —

Está sendo falado o nome de Carlos Barcelos para diretor de Divulgação do Fluminense de Natação e Regatas. Como as pedras rolam.

— ● —

Almir Meneses, ex-diretor social do Clube Recreativo Líder tentará, na semana entrante, lançar-se candidato à presidência.

Comércio vendeu mais para o 'Dia das Mães'

NITERÓI — Esse fim-de-semana apresentou-se, nesta capital, com um movimento do comércio acima do normal. Os líderes das classes produtoras atribuíram o fato ao interêsse despertado, pelos consumidores, à data consagrada ao «Dia das Mães», ocasionando um aumento de venda oscilante entre 40 e 50 por cento, muito embora êsse movimento, segundo declarações do sr. Aloísio Xavier, presidente do Clube dos Lojistas, seja inferior ao do ano passado.

Atribui o fenômeno à crise por que vem passando o país, informando, também, que a restrição do crédito bancário ao comércio, fêz com que diminuíssem a propaganda e a preparação de estoques apropriados à data.

PROMOÇAO

O Clube dos Lojistas desta cidade ver.. de lançar uma promoção que, pela sua originalidade, vem despertando o maior interêsse das "mamães" e futuras "mamães" que se encontram às vésperas de um nôvo herdeiro.

Explicando em que consiste a sua Promoção, o sr. Aloísio Xavier informou que, a primeira parturiente, que der à luz, no dia 10, será consagrada a "Mãe do Ano", recebendo, além de um enxoval, bêrço e outros prêmios ofertados por firmas comerciais, um cheque no valor de 100 mil cruzeiros oferecido pelo promotor.

NAS ESCOLAS

Muito embora não haja por parte do Departamento de Ensino Primário qualquer orientação a respeito da comemoração do "Dia das Mães", sabe-se que várias Escolas Públicas vão promover festinhas particulares.

Não há uma padronização das festas, e cada Escola, comemorará à sua maneira, quase tôdas versando em tôrno de apresentações de peças e leitura de trabalhos alusivos ao dia.

Juiz manda prender vítima e testemunha e absolve acusado

NITERÓI. — O titular da 2.ª Vara Criminal, juiz Décio Itabaiana Gomes da Silva, cujas sentenças de efeitos morais o tornaram célebre, deu, ontem, mais uma demonstração de como se deve cumprir à lei, determinando a prisão de uma vítima de agressão e uma testemunha do processo.

A medida do exótico magistrado, mandando prender a vítima, sr. Paulo Nascimento, e a testemunha da agressão, sr. José Francisco Fernandes, determinada pela circunstância dos dois interessados deixar de comparecer à audiência para a qual foram intimados.

REPETIÇAO

Vale lembrar não ser esta a primeira vez que o juiz Décio Itabaiana toma medida dessa natureza, uma vez que, por ter chegado atrasado a uma audiência, mandou prender o advogado Luís Gonzaga Felício.

No julgamento de ontem, o magistrado, condenou, a três meses de prisão a Hgassiz de Sousa Figueiró que, em setembro do ano passado, na Avenida Jansen de Melo, atropelou um lambretista, e absolveu João Batista, acusado de ter espancado sua enteada.

TRIBUNAL MILITAR

Enquanto isso o titular da 1a. Vara Criminal desta capital juiz Jovino Machado Jordão, em declaração à imprensa, informou que vai mandar encaminhar para o Tribunal Militar, todos os processos referentes à subversão da órdem que se encontram sob a sua responsabilidade.

DIRETOR DA DESPESA CONTINUA NO CARGO

NITERÓI — O diretor do Departamento da Despesa, da Secretaria de Finanças, sr. Ricardo Soares Barroso, deverá permanecer no cargo que vem ocupando desde o início do govêrno do sr. Badger Silveira, devido a dinâmica administração que vem empreendendo à frente do referido Departamento.

O sr. Ricardo Barroso, após a posse do sr. José Antônio Soares de Sousa, como secretário de Finanças, entregou-lhe sua demissão, não sendo, porém, aceita. O sr. José Antônio considerou de suma importante à frente do D. D., pois, como declarou o secretário de Finanças, já conhece seus serviços há muito tempo.

Por outro lado, sabe-se que haverá grandes modificações na Secretaria de Finanças, em seus diversos Departamentos, não se conhecendo até o momento, os ocupantes dos setôres das Finanças estadual.

Vereador de Itaboraí é 'teleguiado' de Muniz

ITABORAÍ (Do correspondente J. Armando) — O DIÁRIO CARIOCA foi procurado, ontem, pelos vereadores Elias Saraiva e Sebastião Caffaro, ocasião em que falaram da improcedência das declarações do desembargador Leal Júnior sôbre fatos políticos da localidade.

Entre as afirmações dos dois edis, constam: 1) O sr. Leal Júnior "ouviu o galo cantar mas não sabe em qual terreiro", pois o prefeito João Batista Caffaro não fêz acusação à ninguém, em jornais, muito menos ao vereador José Antônio Rocha de Almeida, conforme declarou. 2) Não é de admirar a defesa que o mesmo faz do vereador José Antônio, uma vez que êste serve de "teleguiado" aos planos injustos e incabíveis de um grupo de políticos ultrapassados. 3) A intervenção no Hospital de Itaboraí foi feita dentro das atribuições do chefe da Municipalidade, já que o mesmo foi construído e é mantido com dinheiro da Prefeitura, da União e do Estado, através de dotações orçamentárias e convênios com Institutos e, além de não cumprir as suas finalidades específicas, deixou de funcionar desde novembro de 1963.

OCUPAÇÃO

Refutando outros pontos da entrevista do desembargador Leal Júnior, os vereadores, continuaram: "Quanto à citada ocupação militar, no Hospital, restringiu-se o delegado a enviar um soldado para rondar o estabelecimento, a fim de evitar invasão dos pretensos donos, o que aliás, quase se verificou, pois o prefeito, por defender o povo, foi insultado e destratado em sua própria residência, pelos seus opositores". A seguir, abordaram a resolução de oito vereadores de Itaboraí, tornando insubsistente o ato do prefeito João Batista Caffare, dizendo que é um "monstrengo", descabido, sem nenhum valor jurídico, e que, moralmente, deixam mal os que por ela votaram.

BOM RAPAZ

Considerando o veredaro José Antônio um bom rapaz, os vereadores Sebastião Caffaro e Elias Saraiva prosseguiram em suas declarações dizendo que "só deixou levar por péssimos conselheiros e depois de eleito aliou-se a figuras comprometidas do Gabinete do sr. Jorge Loretti, onde trabalhava, e ao ex-prefeito Ubirajara Muniz, inclusive com planos secretos entre ambos.

"Na Câmara — continuaram — foi o único que negou a congratular-se com o comício democrático das mulheres paulistas e único defensor incondicional do Comício de Jango na Central do Brasil". Finalizaram informando que já estão tomando as primeiras providências a fim de solicitar o governador Paulo Tôrres uma devassa na 17ª Região Escolar, na Legião Brasileira de Assistência e no pôsto de Saúde, nos anos de 1960/62.

Tôrres passará domingo com sua mãe e irmãos

NITERÓI — O chefe do Gabinete Civil do Palácio do Ingá, sr. Adilar Teixeira, revelou que o governador Paulo Tôrres já elaborou o seu programa de amanhã, domingo: será todo êle dedicado à sua mãe, sra. Maria Zulmira Tôrres, que tem 94 anos.

Na homenagem que prestará a dona Zulmira, na passagem do "Dia das Mães", o chefe do Poder Executivo fluminense se reunirá com seus irmãos, srs. Alberto Tôrres e Acúrcio Tôrres, dando prosseguimento a uma tradição de família que a sua investidura no govêrno não quebrará.

TROTE DOS CALOUROS DE MEDICINA — Prosseguindo em sua tradicional maneira de dar as boas-vindas aos novos, os estudantes da Faculdade de Medicina da Universidade Federal do Estado do Rio de Janeiro, organizaram, ontem, alegre passeata, entre cantorias e folguedos, completamente alheios ao clima inquietante por que passa o país, dando mesmo a perceber que não querem nada com a política. O negócio é estudar e... levar trote!

* DIÁRIO DO INGA — Joel Marques

DIA DAS MÃES

O governador Paulo Tôrres dedicará o dia de amanhã, domingo, a sua mãe, sra. Maria Zulmira Tôrres, que tem 94 anos. Juntamente com os irmãos Acurcio e Alberto Tôrres prestará homenagem à dona Zulmira na passagem do "Dia das Mães", dando assim, continuidade a uma tradição de família que o cargo de governador não interromperá.

TELEGRAMAS

Milhares de telegramas dos colegas de farda, dos mais diferentes pontos do território nacional, têm chegado ao Ingá manifestando ao general Paulo Tôrres "profícua administração". Câmaras Municipais, prefeitos, deputados, senadores e outras autoridades congratulam-se com o nôvo chefe do Executivo.

AFI

A Agência Fluminense de Informações, principal órgão de Divulgação do govêrno, terá seu titular nomeado dentro das próximas horas. Pelo órgão está respondendo o sr. Luís Henriques Pessanha, antigo funcionário e pessoa estimadíssima pelos demais colegas.

MISSA

Juntamente com o chefe do Gabinete Civil, sr. Adilar Teixeira, o governador Paulo Tôrres e espôsa compareceu, ontem, na Catedral de São João Batista, na missa de 30.º dia, celebrada em sufrágio da alma de dona Alzira Tôrres. A extinta era cunhada do governador.

CANTINA

Dentre as providências tomadas pelo sr. Halim Miguel, quando chefe dos Serviços Administrativos do Ingá, figuram a instalação da cantina e a fundação da Cooperativa dos Funcionários da Casa. Ainda, ontem, ouvimos elogiosas referências pela maneira justa e atenciosa com que o sr. Halim tratava os auxiliares.

TRABALHO

O deputado Valdir Moreira, secretário do Trabalho, disse que "a proliferação de favelas e a falta de amparo ao menor serão os maiores problemas que enfrentará na pasta". Já deu início ao programa de ação e na próxima semana submeterá a apreciação do sr. Paulo Tôrres.

Informou ainda, que pretende manter contatos com a secretária Sandra Cavalcânti, da Guanabara, a fim de utilizar no Estado do Rio os seus planos de humanização das favelas.

REUNIÃO

A primeira reunião do secretariado deverá ocorrer na próxima quinta ou sexta-feira.

Serviço de Assistência Médica Domiciliar e de Urgência

Pôsto do SAMDU em Nova Iguaçu

AVISO

Acha-se aberta a seguinte concorrência:

N.º 1/64 — Relativa a fornecimento de refeições aos servidores lotados no Pôsto de Nova Iguaçu publicada no «Diário Oficial do Estado do Rio de Janeiro, Seção I, fôlha 16, do dia 6 (seis) de maio de 1964.

Maiores esclarecimentos no Pôsto, sito à Rua Coronel Soares n.º 258, das 12 às 16 horas.

a) WALDEMAR PINTO DUARTE JÚNIOR
Chefe do Pôsto

Sòmente vitória interessa hoje ao Botafogo

Tôdas as armas

O Botafogo lançará, esta noite, todo o seu "dispositivo bélico" contra o Bangu, visando a vitória que fará decidir o Rio-São Paulo numa "melhor de três". Na foto, Joel e Zé Carlos, contra quem os "mulatinhos rosados" vão investir para penetrar na "muralha".

Frente ao Bangu, esta noite, no Maracanã

O Botafogo enfrenta hoje à noite, a partir das 21,15 horas, no Maracanã, o quadro do Bangu, terceiro colocado do certame interestadual, tentando uma vitória para acabar o Torneio "Rio-São Paulo" no primeiro pôsto ao lado do Santos, ganhando com isso o direito de dipustar contra o quadro paulista, numa melhor de três, o título de campeão do certame.

O Bangu, no entanto, não está muito disposto a permitir uma vitória do alvinegro, desejando ficar com a terceira colocação que ostenta, ótima, por sinal, sabendo-se que Denoni vai promover a volta de Paulo Borges à ponta direita, e possìvelmente o retôrno de Parada, quase restabelecido da contusão que o afastou do Torneio "Rio-São Paulo".

MUITOS PRÊMIOS

A partida desta noite tem significação especial para os jogadores e técnicos dos dois quadros, uma vez que prêmios estão em jôgo.

O Botafogo, naturalmente vai pagar règiamente uma primeira colocação, além do prêmio por vitória, enquanto o Banficação por uma vitória, gagu, seus craques além da gratinharão um prêmio especial pela colocação que conseguirem.

EQUIPES

Eis como se apresentarão as duas equipes para a partida de hoje à noite, no Maracanã. O BOTAFOGO com Manga, Joel, Zé Carlos, Nílton Santos e Paulistinha; Élton e Gérson; Garrincha, Arlindo, Jairzinho e Zagalo O BANGU com Aldo, Fidélis, Mário Tito, Élcio e Nílton Santos; Ocimar e Roberto Pinto; Paulo Borges, Bianchini, Cabralzinho e Parada (Mateus).

Havelange apagou velinhas

O presidente da CBD, sr. João Havelange, foi alvo na tarde de ontem, no salão nobre da entidade, de uma manifestação de amizade e carinho, não só por parte dos funcionários da CBD como de elevado número de desportistas, pelo transcurso de seu aniversário natalício.

Na oportunidade, discursou o sr. Sílvio Pacheco, vice-presidente da entidade, que, em nome de todos os funcionários, enalteceu as qualidades dêsse desportista, quando foi entregue ao sr. João Havelange um presente, por parte dos funcionários da CBD. O presidente Havelange agradeceu, bastante comovido, a manifestação dessa homenagem que partiu de uma iniciativa espontânea de quantos trabalham na entidade mater.

Vasco vai treinar noite e dia até encontrar a forma

Enquanto não se concretizar a excursão do Vasco para o exterior, ou no caso de fracassarem as negociações para o citado giro, o treinador Duque vai passar a realizar dois treinos diários até que a equipe encontre seu melhor padrão tático pois tôdas as fórmulas normais usadas no treinamento do Vasco resultaram em fracasso, com os jogadores atuando cada vez mais dispersivamente.

A nova ordem vem sendo mantida em segrêdo e foi resolvida em uma reunião secreta realizada no Departamento de Futebol do Vasco, às 6,30 horas de quinta-feira, da qual participaram o presidente Manoel Joaquim Lopes, o diretor Artur Pereira Rajão e o técnico Duque. Se a excursão à Europa falhar, pois o presidente ainda não aceitou a proposta dos promotores, o Vasco ficará treinando até o campeonato e "pescando" um ou outro amistoso, pois o time está sem cartaz para conseguir jogos.

ÚNICA SOLUÇÃO

Lopes ainda reluta em aceitar uma excursão à Europa que significará muito para o trabalho de seu técnico, e que possibilitará, pondo em prática um trabalho inteligente de publicidade, a reconquista do mercado externo, do qual o Vasco foi se distanciando à maneira que fracassava em jogos pelo exterior e nos campeonatos internos.

Entretanto, fracassada mais uma tentativa para jogar pelo Norte, pois o empresário Sizoca não conseguiu, como previa, reunir dez jogos para o Vasco com cotas líquidas de Cr$ 1.500 por jôgo, a excursão à Europa, já tratada e organizada, faltando apenas a aprovação do presidente vascaíno, será mesmo a única solução, pelo menos para impedir o crescimento do deficit que atinge as finanças do futebol, e que se tornará muito mais grave com a falta de qualquer arrecadação.

O ponto mais importante em apoio à excursão ao exterior é defendido pelo técnico Duque, pois considera impossível ficar perto de dois meses no Rio, apenas treinando a equipe, e não sofrer influências. Embora calado para a imprensa, a quem sempre declara que está tudo bem, o treinador não esconde dos dirigentes que precisa ter mais tranqüilidade, estar menos sujeito às críticas imediatas aos maus resultados, para poder realizar um trabalho à curto prazo que concerte uma situação ruim que vem atravessando os anos.

A última palavra será do presidente que tem em seu poder todos os detalhes da excursão, e sabe mais que ninguém, pelas declarações que vem fazendo à imprensa, não só a falta de progresso no setor técnico do futebol, mas o "fantasma" de um deficit financeiro que aumenta mensalmente em cêrca de Cr$ 10 milhões, sem contar os juros.

Antero chega hoje

Zizinho poderá ser dispensado do América, logo que o jornalista João Antero de Carvalho apresente seu relatório, o que será feito imediatamente à chegada do acompanhante da delegação rubra, que num aparelho da Aerolíneas Argentinas, chega às 8.50 da manhã de hoje no aeroporto internacional do Galeão.

Segudo carta remetida à sua espôsa, o chefe da Delegação e jornalista deixou a chefia da delegação devido a uma série de desmandos e absurdos cometidos pelo supervisor Lincoln Nunes, o treinador Zizinho que leva o time a derrotas e o próprio empresário José da Gama, que nada tem traçado, êste deixando a equipe americana à matroca numa demonstração de irresponsabilidade.

NADA CORRE BEM

Embora esteja jogando contra equipes de categoria duvidosa, o América não vem apresentando um rendimento satisfatório e no seu primeiro relatório enviado, João Antero de Carvalh sugeria a imediata mudança de treinador, já que Zizinho como já havia demonstrado no pas, não reunia qualidades para dirigir um plantel, inclusive falhando não só na parte técnila, como também no que concerne à parte disciplinar, com substituições e escalações absurdas, além de não dar conhecimento daquilo que faz à chefia, o que não podia ser.

Tanto as cartas de Antero calaram fundo no presidente americano, que o sr. Wolney Braune vem de há muito, e não é segrêdo para ninguém, tentando a contratação de um treinador, que pode ser Fleitas Solich.

PREFERE AGUARDAR

O presidente Braune, instado pela reportagem, afirmou que de nada sabe verdadeiramente a respeito do que está acontecendo, embora admita que seja realmente grave. Em vista disso, prefere primeiro conversar com o seu amigo particular João Antero de Carvalho, para depois, então, dar sua opinião e tomar as providências que se fazem necessárias.

SANTOS JOGA AMANHÃ EM SANTA FÉ

SANTOS, (SP) — O Santos — que derrotou o Racing, em Buenos Aires, no segundo amistoso que realiza na Argentina — repetiu o prêmio para cada jogador oferecendo 100 dólares pela vitória, e já resolveu que segue hoje para a cidade de Santa Fé, a fim de enfrentar amanhã o Colon local.

Logo após o "match", os jogadores retornarão ao Brasil, para que os convocados se apresentem à CBD, enquanto os outros preparar-se-ão para a excursão pela Europa. O sr. Ciro Costa, já está voltando ao Brasil, e segue depois para o Velho Mundo — na frente da delegação — a fim de preparar tudo. (DC-SP)

Punho de campeão

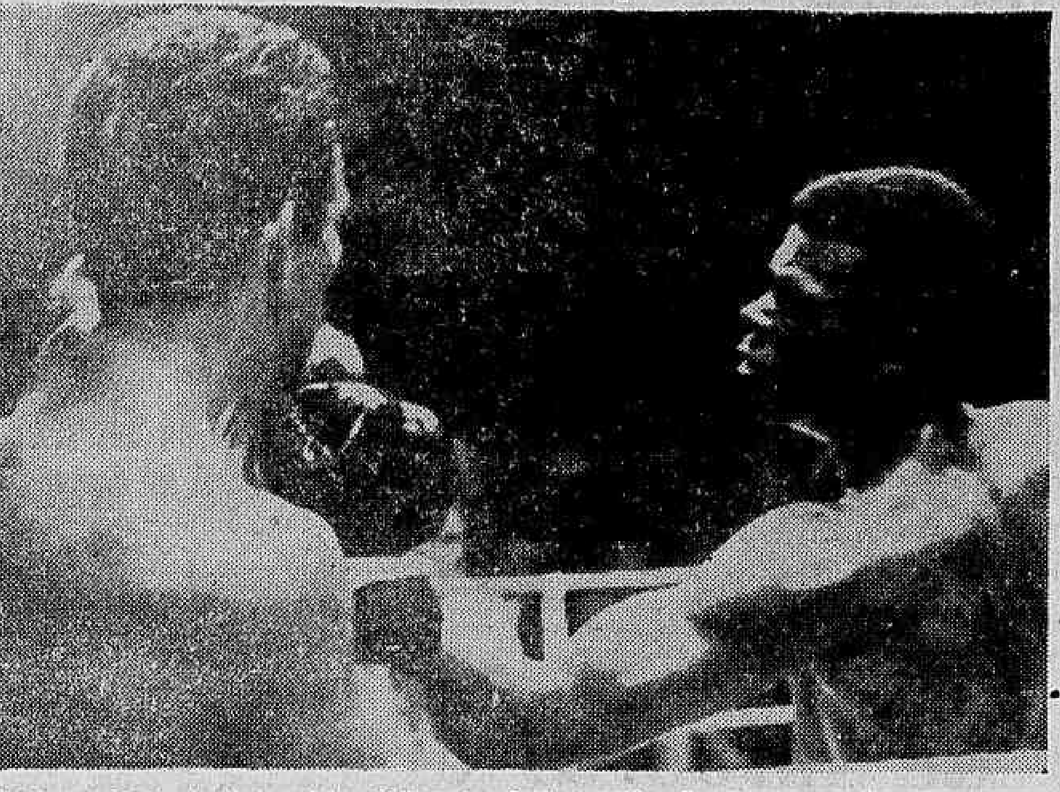

O campeão (invicto) brasileiro, Válter dos Santos aplicando uma esquerda no uruguaio Ruan Morales. Esta noite, Válter voltará ao ringue, quando terá pela frente o argentino Yacanto.

Santos luta hoje com o argentino Yacanto

O campeão brasileiro dos meio-pesados, Válter Santos, que já se firmou entre os maiores nocauteadores do país, estará enfrentando o argentino Alfredo Yacanto, campeão de Mendoza, esta noite, em luta marcada para oito "rounds", no auditório da TV-Excelsior. Válter vem caminhando em direção o título sul-americano, já tendo registrado vitórias sôbre José Mansur e Juan Morales, campeões, campeões da Argentina e do Uruguai.

Seu compromisso de hoje, porém, é considerado dois mais importante e difíceis, devido à fama e experiência de Yacanto, que já lutou até com Gregócio Peraldo, "challenger" de Willie Pastrano ao título mundial.

AS LUTAS DE HOJE

São estas as lutas marcados para hoje, no antigo Cine Astória a partir das 22 horas:

1a. — Meio-pesados — Almeida Coutinho (carioca) x Alfredo Silva (fluminense), em quatro assaltos.

2a. — Môscas — João Cirilo (campeão carioca) x Carlos Martinez (argentino), em cinco assaltos.

3a. — Penas — Erotildes Silva (ex-campeão carioca) x Manoel Gomes (paulista), em seis assaltos.

4a. — Maio-pesados — Válter Santos (invicto campeão brasileiro) x Alfredo Yacanto (argentino, campeão de Mendoza), em oito assaltos.

Para amanhã, na TV-Rio, as principais lutas serão de Júlio Barbosa com o fluminense Gessi Corrêa e de Hélio "Lambrecom o argentino Marcelo Garta" Crescêncio, em desempate, nica.

CONVITE DO PERU

O empresário peruano Max Aguirre convidou oficialmente o campeão brasileiro Válter Santos a tomar parte em um torneio internacional que será realizado em Lima, cabendo ao vencedor lutar com o campeão sul-americano Mauro Mina.

PELÉ FAZ DESMENTIDO: NÃO É POLITICO

SANTOS, (SP). — Em telegrama urgente, chegado para o deputado Athiê Cúri, presidente do Santos, o atacante Pelé solicita que o clube — e, principalmente, o dirigente em Brasília — desminta declarações a si atribuídas sôbre a atual política brasileira, informando mais não saber a que atribuir tais afirmativas que foram feitas.

Lembra Pelé que há tempo — quando viajou pela Argentina — inventaram casos amorosos, tendo inclusive aparecido declarações suas — que também não foram feitas — dizendo que iria se casar breve. (DC-SP)

BRASIL X INGLATERRA: CANCELADO

Reunida ontem a Comissão Técnica da CBD resolveu que face à ida da seleção brasileira em maio de 1965 à Europa onde cumprirá uma temporada, não mais será realizado o jôgo com a Inglaterra no princípio do ano, atendendo a obrigatoriedade das férias dos jogadores brasileiros.

Depois de amanhã será assinado o convênio entre a CBD e a ADEG, sem a permissão de televisamento, sendo que isto só será possível, diante de um acôrdo entre a CBD e a ADEG.

'Fluminense de profissionais' tem final hoje: na 1a. Região

NITERÓI — A Federação Fluminense de Desportos marcou para esta semana, apenas, um jôgo pelo campeonato da categoria de profissionais, reunindo as equipes da Eletrovapo e Metalúrgico, na partida final da temporada da 1a. zona, cujo resultado vai apontar, seja êle qualquer um, a equipe campeã, uma vez que a equipe do Eletrovapo mantém a liderança do certame com a vantagem de um ponto sôbre a do Metalúrgico. A partida tem o início previsto patra as 15 horas, no Estádio Assad Abdala.

O choque está despertando o mais vivo interêsse por parte das torcidas de ambos os quadros, visto que as duas equipes apresentam-se tècnicamente credenciadas para oferecer uma boa apresentação aos seus torcedores, não sendo possível, dêste modo, apontar a equipe favorita dêsse confronto.

AMADORES

A rodada de campeões dos clubes amadoristas terá prosseguimento, no domingo, com a realização do prélio entre os quadros do América e São Bento. A partida será realizada na cidade de Três Rios e terá início às 15 horas, ficando a arbitragem para ser escolhida no local do conflito.

Os dirigentes do Departamento Niteroiense de Futebol anunciaram que o campeonato da cidade êste ano, deverá contar com um número apreciável de concorrentes, uma vez que vários clubes têm demonstrado interêsse na sua participação.

Além de Bangu e Alvorada, que já se manifestaram favoráveis na participação do certame, outra equipe aparece, agora, com enorme possibilidades de concorrer ao campeonato. A nova equipe pretendente ao certame organizado pelo DNF já é conhecidíssima do público desportista niteroiense — Departamento Esportivo Rodoviário — pois, em todo o seu período de disputas amistosas, atuando como quadro avulso, demonstrou qualidades técnicas suficientes, inclusive quando derrotou o quadro principal do Canto do Rio, num "match"-treino que realizaram recentemente.

UNIVERSITÁRIOS

Mais duas equipes foram alijadas dos IV Jogos Universitários de Valouros que se realiza na capital, sob o patrocínio da Federação Universitária Fluminense de Esportes, Filosofia e Veterinária foram derrotadas, anteontem, pelos quadros do Direito e Economia, respectivamente, nas partidas de volibol masculino. Ontem, à hora em que encerrávamos os nossos trabalhos, estavam jogando as equipes de volibol feminino das Escolas de Enfermagem e Serviço Social, e volibou masculino da Engenharia e Farmácia, ficando para hoje a peleja entre Direito e Economia.

As competições de natação, por outro lado terão início, também, hoje, na piscina do Caio Martins, com dez provas programadas entre tôdas as equipes participantes.

É o "dono"

A atuação de Fefeu contra a Portuguêsa fêz com que Flávio Costa passasse a pensar na inclusão, logo de início, do craque na partida de amanhã com o Palmeiras.

Fla seguiu com Fefeu já 'dono' da posição

O Flamengo seguiu ontem para São Paulo, às 22 horas, pela Central do Brasil, e os craques vão ficar hospedados nas dependências do Pacaembu, aguardando a partida contra o Palmeiras, amanhã à tarde, sendo que o empate contra a Portuguêsa não agradou muito a direção técnica, que não está entendendo as inconstâncias das atuações rubro-negras, razão pela qual o "bicho" não ultrapassará Cr$ 30 mil.

Carlinhos continua sendo a dúvida do time rubro-negro, já que continua contundido desde a partida contra o Santos, apresentando outrossim, um grande desgaste físico, o que poderá deixá-lo mais uma vez afastado da equipe, mantendo Flávio Costa a meia cancha com Nélson e Nèlsinho, sendo mesmo provável que Fefeu, que voltou a cumprir contra a Portuguêsa, no segundo tempo, melhor atuação que o titular, inicie o encontro.

NA CENTRAL

Os jogadores, que logo após a partida contra a "lusa" do Canindé, no Maracanã, foram dispensados, tiveram o dia livre, mas foram obrigados a se apresentar para o embarque na Central, ao treinador Flávio Costa.

O Flamengo, continua mandando muitas fotografias para a Europa a fim de que o vice-presidente, sr. Gunnar Goranson, continue fazendo propaganda do quadro no exterior, enquanto o sr. Borje Lantz faz os contratos para o time jogar na Europa e África.

Basquete

Mesmo trio bimundial no quinteto olímpico

1 — O mesmo trio — técnico, médico e massagista — que funcionou junto ao selecionado brasileiro que com tanto brilho ganhou no Maracanàzinho o título de bicampeão mundial masculino de basquetebol atuará no futuro quadro olímpico que jogará nos Jogos de Tóquio. Assim, Kanela, Milton Pauleto e José Melo trabalharão novamente com a representação da CBB, o primeiro como técnico o segundo como médico e o terceiro como massagista, todos formando a mesma equipe que tornou o nosso quinteto capacitado técnica e fisicamente para obter invicto, numa campanha memorável, o cetro mundial de bola ao cêsto.

2 — Transcorre amanhã o 31.º aniversário de fundação da Federação Metropolitana de Basquetebol. A solenidade alusiva à efeméride será realizada no dia 12, têrça-feira, às 18,30 horas no salão nobre do CND, estando convidados os membros dos podêres da entidade presidentes e diretores dos clubes filiados, juízes e oficiais de mesa e representantes da imprensa.

3 — Continua na próxima segunda-feira a disputa do certame carioca da 1a. Divisão Masculina e de Juvenis com os seguintes jogos da nona rodada do turno: Fluminense x Tijuca T. C., (quadra neutra); Vasco x AABB; Mackenzie x Flamengo; Grajaú T. C. x Botafogo; América x Clube Municipal e Florença x Vila Isabel. Os clubes mencionados em primeiro lugar tem mando de campo.

4 — Sérgio Bocão que deixou o Corintians de São Paulo, após jogar no Flamengo Fluminense e Grajaú T. C., retornou ao Rio conforme noticiamos na época e agora bandeia-se para São Januário tendo assinado transferência ficará inativo alguns meses mas terá condições de jôgo a tempo de integrar o conjunto campeão vascaíno ainda na temporada carioca de 1964.

5 — O Flamengo vai reunir a crônica de basquetebol (possìvelmente amanhã na Gávea) para expor a situação criada com a decisão da FMB marcando o ginásio do Municipal para o seu jôgo com o Tijuca e na qual resultou a sua ausência naquele local. O diretor de basquetebol rubro-negro Roberto Abranches, convidou-nos para esta reunião.

MAURÍCIO

AS ORELHAS ARDEM

O meu amigo Wilson Xavier, vice do Flu, deu uma entrevista importante ao "Jorna dos Sports". Cansado dos insucessos do tricolor das Laranjeiras, Xavier disse coisas ao repórter. Perguntaram a Xavier o que ia fazer o Fluminense na presente conjuntura. Xavier respondeu tranquilo: "Vamos contratar verdadeiros craques para o ataque... pois bonzinhos nós já temos...". Repórter queria saber que bonzinhos eram êsses. Xavier foi claro: "... olhe, velho, bonzinho não dá certo, não.. Bonzinho era o Badger e entrou pela tubulação...". Comparação modêlo 1.º de abril de 1964.

●

O Manduca Quincas Lopes, presidente do Vasco da Gama, está inteiramente decepcionado com o time. Manduca, antes de assumir a presidência, prometeu dinheiro para os jogadores. Disse que ia mandar repartir a renda, o diabo. Apesar disso, o time do Vasco vem sendo aquilo que os entendidos chamam de criancinha loura de sete meses: uma gracinha! Sei que ontem Manduca chamou o seu Conselheiro Acácio, o repórter Coroaci, e falou: "Coroa não será melhor a gente mudar de realeza?". Coroa não entendeu Lopes explicou: "Mudar de realeza que eu digo é, em vez da gente ter um Duque, mandar o Duque embora e procurar um Conde, um Visconde ou um Barão...".

●

Inspirado na sua poesia temporã, o doutor Manuel Vargas Neto, de barba bem escanhoada e de talquinho no rosto, veio pontificando, anteontem, pelo côr de rosa. Leiam como o dr. Varguinhas estava terrìvelmente poético: "Dizem que as esperanças têm a côr verde, como a clorofila ou como a água do mar nas costas rasas...". Boniiiito, doutor. Onde o senhor foi buscar isso, doutor? Afinal, isso é futebol ou é poesia, doutor?...

●

Flávio Costa promete fazer uma limpeza no plantel do Flamengo antes de começar o campeonato. Hélio Rocha, do "Correio da Manhã", veio me dizer: "Seu Super, a Gávea inteira está intranquila...". Perguntei como. Hélio Rocha explicou: "Depois que Flávio disse que vai fazer limpeza tem nêgo com cara de quem fêz discurso no comício do dia 13 de março: APAVORADO...". Tooimmm...

●

La Môça de los óculos manda decir que hay una verdad sobre todas las cosas del mundo: el amor. Puxa! Não sei pra quem foi êsse recado.

SUPER XX

Vasco enfrenta a 'Lusa' em busca da reabilitação

Vasco da Gama e Portuguêsa jogam hoje à tarde em São Paulo, no Pacaembu, numa partida que valerá apenas pela rivalidade entre os dois clubes que possuem as maiores torcidas luso-brasileiras, e na oportunidade, o clube carioca vai tentar se reabilitar do fracasso frente ao Corintians, enquanto que a "lusa" do Canindé vai tentar repetir a boa performance da partida contra o Flamengo, quando conseguiu empatar no Maracanã.

O embate tem seu início confirmado para as 15,15 horas e o Vasco da Gama que não poderia contar com os jogadores Saul e Massinha, já terá pelo menos seu lateral direito, que melhorou da contusão no tornozelo e parece ter condições de jôgo, tanto que seguiu com a delegação. Por seu lado, a Portuguêsa não vai poder contar com Neivaldo, contundido na partida com o Flamengo, mas em compensação terá a volta de Nair, que não jogou contra o Flamengo por estar gripado.

QUADROS PARA HOJE

O VASCO DA GAMA formará com Marcelo, Massinha (Joel), Brito, Fontana e Pereira; Odmar e Roberto Pinto; Joãozinho Zèzinho Célio e Sabará. A PORTUGUÊSA com Félix, Abelardo, Ditão, Wilson e Edilson; Pampolini e Nair; Almir, Dida, Ivair e Nilson.

PELO MIOLO DA RAIA

OSCAR VAREDA

* Paulo Morgado também será treinador do Stud Peixoto de Castro.
* Candidato da Oposição ofereceu coquetel e apresentou plataforma.
* Fatos e fofocas da última corrida noturna no Hipódromo da Gávea.

Tudo normal na Gávea livre, completamente, da tosse. — E assim tivemos a volta das corridinhas noturnas. — Sôbre o assunto os tópicos iniciais de hoje. — Diga-se, logo de cara, que o movimento foi até bem bonzinho. Mais de cem milhões num programa pouco atraente.

•

Good Fellow iniciou a história num final escamado tôda vida em que Albênzio Barroso teve que apelar para uma remada segura. — Acapu resistiu tôda vida e Aresto ameaçou sempre por fora. — Final prêto. Início bom para quem gosta de emoções.

•

Zoroca foi a segunda da noite agradecendo à uma direção em que a tranqüilidade de percurso de A. Ramos valeu tôda vida — Inclusive Ivicema acabou sendo derrotada por ter dado uma partida meio longa lá pela variante.

•

Motorista, mesmo largando um pouco atrasado, não encontrou dificuldades para vencer. E venceu disparado com o J. Fagundes marcando mais um ponto nesta sua ótima temporada em pistas cariocas.

•

Belo Hoffman brigou até com a polícia e primeiro êle. Chegou com tudo, pedindo cama, mas marcou mais um êxito em sua campanha. — J. Machado, após o páreo, agradeceu comovido o presente do Jaércio Santos que fêz tudo para que Nilópolis perdesse páreo incrível.

•

Não entendemos porque Nilópolis, largando e procurando logo às primeiras colocações, foi levantado para oitavo e na reta ficou por dentro querendo passar por cima do O.K. — Uma lástima...

•

Titio Lengruber continua com a bola branca. Diótico mais uma vez venceu e deve-se, em grande parte, a malícia do jóquei Antônio Portilho que relembrou, com direção precisa, o seu irmão José fazendo misérias naquela reta para defender o triunfo.

•

Rio Tigre e Oaks, com atuações que os reabilitaram das últimas, terminaram agarrados com o vencedor. — Vale dizer que Vira-Lata continua enganando a moçada.

•

Navarone no seu dia é fogo. Na última quinta-feira estava de pilha nova. Bufou nas ancas do Gangster e só deixou o outro quieto quando conseguiu dominá-lo nos últimos 100 metros. — Ilrevet já largou empurrado e assim chegou perdendo até o terceiro placê.

•

Quem tem caderninho e gosta de anotar nomes, escreva aí, para a próxima, Ostrich. — Correu perdido no fundo do lote e na reta como corria. Na próxima, saiam da frente!

•

Zé Aranha terminou a festa levado na conta por Tiboco e agradecendo uma partida atrasada de Kochilo. Porque se êste larga junto ia deixar saudades.

•

Ontem, à tarde, o candidato da oposição ofereceu um coquetel em sua residência à imprensa para mostrar seu programa e chapa para as eleições do JCB no fim dêste mês. — O horário impediu o comparecimento desta coluna.

•

Sabemos que na plataforma do sr. Luís Toledo consta o seguinte: Valorização dos títulos do clube. — Conclusão da sede na Esplanada do Castelo. — Aproveitamento dos terrenos do Itanhangá. — Construção de uma sede campestre (velha idéia do sr. Celmar Padilha). — Estímulo aos pequenos proprietários com aumento de dotações. — Criação de uma cooperativa supermercado do interêsse dos profissionais e funcionários do clube.

•

NA BASE DO PARTICULAR: Podemos, agora, anunciar que partiu do sr. Nascimento Brito o apoio do jornal que dirige ao candidato da oposição, ou melhor, a chapa da renovação como faz questão de frisar o seu matutino. — Vale acrescentar que o sr. Brito tem menos de cinco anos como sócio do clube e sendo, assim, pelos estatutos, não pode votar.

•

Existe uma segura possibilidade da participação do cavalo Leque no G. P. «Frederico Lundgren», na Gávea. — Basta a pista estar pesada por ocasião do G. P. «Vitória da Democracia» a ser disputado êste mês em Cidade Jardim. — Leque não é de nada na raia anormal de São Paulo. Já na Gávea mostrou que corre bem em qualquer terreno.

Snow Crown e Chaval no 'Brasil'

O Jóquei Club Brasileiro, através seus diretores, responsáveis pela organização das festas do próximo Grande Prêmio "Brasil", decidiu endereçar convites aos proprietários dos cavalos estrangeiros Snow Crown e Chaval, o primeiro dêles ganhador recente do Grande Prêmio "São Paulo", disputado em Cidade Jardim.

O Snow Crown, Chaval e os três restantes forasteiros que foram à disputa da carreira máxima do turfe bandeirante, já se encontram nos respectivos países onde estão radicados, e aquêles dois atuantes do turfe uruguaio serão em tempo oportuno convenientemente preparados com vistas ao "Brasil", que correrão como convidados especiais em agôsto dêste ano, na Gávea.

Percurso favorece Curiboca: difícil perder nos 1.000 m

O treinador Mariano Sales, profissional veterano e dos mais competentes no cenário turfístico da Gávea, está voltando às manchetes e bem o merece. Alguns proprietários decidiram apoiar o excelente preparador e as cocheiras já estão mais movimentadas, provocando um sorriso ao caladão Mariano, que não tarda e vai faturar prêmio de vitória com um dos seus pensionistas.

A chance de marcar um ponto no placar de honra, foi perdida na última noturna, pois Mahendra não confirmou o ótimo estado de treino e as esperanças do seu preparador, que contava ver triunfante essa filha de New Year e Tanganica. Mas existe uma nova oportunidade e a forra para os que preferiram a égua na noite de anteontem pode acontecer sem surprêsa na tarde de amanhã, quando terminar a disputa do nono e último páreo da reunião.

A NOSSA REFERÊNCIA

A nossa referência é diretamente em favor de Curiboca, um castanho que vem sendo bem orientado em seu treinamento pelo Mariano Sales, estando agora na posição de retrospecto e em condições físicas e de treino que o habilitam ao triunfo. O descendente de Cadi e Relembra estêve ausente durante quatro meses e voltou fazendo um corridão, recentemente, perdendo na diferença mínima em favor de Cowboy, que estava numa tarde inspirada. Insolente foi terceiro e Curiboca, livre do seu dominador, está agora na posição de legítimo retrospecto.

PERCURSO AJUDA

Curiboca é animal ligeiro e está bem situado no tiro de 1-000 metros. Mariano Sales diz que o seu pensionista lucrou bastante com o estirão de reaparecimento, aparecendo agora como um ganhador iminente, não obstante reconheça possa haver um fracasso final, mormente em se tratando de carreira no quilômetro, bastando uma saída pouco feliz para assinalar o fracasso. Mas o filho de Cadi é realmente o dono da prova e o seu êxito parece-nos de antemão assegurado, caso venha êle a confirmar sua derradeira exibição

Mariano Sales: perdeu com Mahendra na noturna, mas espera dar forra com o Curiboca, hoje.

Tacema aprontou 52": pode ganhar 'Mariano Procópio'

A égua Tacema, que vem dando continuada alegria ao treinador Sabatino d'Amore, eis que faturou duas seguidas vitórias, mantém plena forma e é uma candidata perigosa novamente, não obstante aparecer desta feita em compromisso aparentemente mais difícil. Em soberbas condições físicas e de treino no momento, a filha de Jolly Joker revelou no apronto, ontem realizado, estar pronta para dar trabalho às rivais, pois abordou 800 metros em 52" exatos, com sobras.

Além de Tacema, que foi a melhor cronometragem para o clássico da domingueira, também deixaram positiva impressão Charmante e a futuro Dinaflor esta com 53 e dois quintos para os 800. guiada tranqüilamente pelo freio Antônio Ricardo, que "barrou" Ondula em favor dessa filha de Cadi e Guarrel. Sôbre Charmante, vale dizer que a pupila de Ernâni de Freitas, percorrendo 600 metros em 37 e três, mostrou plena forma e condições as melhoras para uma exibição destacada no compromisso de amanhã.

•

ATREVIDA

A potranca Luene, lògicamente a mais fraca entre os representantes da chave quatro no segundo páreo de amanhã, continua se mostrando animal bastante atrevido. A filha de Dernah estêve muito cedo na raia de areia, ontem, percorreu 800 metros e assinalou 52 e três quintos, impressionando melhor que os "faixas" Quenal e Quo Vadis, êstes com exercícios apenas suaves, tendo Quo Vadis registrado 47" certinhos para 700 metros, enquanto que o seu irmão paterno assinalou 40" para os 600 metros na reta, firme.

OS OUTROS

Eis a seguir a relação completa dos aprontos ontem anotados pela reportagem e referentes ao programa de amanhã na Gávea:

1.º PÁREO

CASCO ESCURO, J. B. Paulielo — 600 em 40".
COCINELLE, F. Esteves — 700 em 45".
ELANA, D. P. Silva — 600 em 40".
QUINCK DECISION, J. Corrêa — 600 em 44".

2.º PÁREO

RANGPUR, A. Reis — 600 em 39".
CLAIR DE LUNE, D. P. Silva 600 em 40".
ZEST, A. Machado — 600 em 40"2/5.
UNTIL, J. G. Silva — 800 em 53".
QUENAL, A. Ricardo — 600 em 40".
QUO VADIS, A. Santos — 700 em 47".
LUENA, J. Silva — 800 em 52"3/5.

3.º PÁREO

SONG, A. Ramos — 700 em 45".
COBRE, J. Corrêa — 360 em 23".
PRAÇA VELHA, A. Barroso — 600 em 39".
COWBOY, A Hodecker — 600 em 38"2/5".
PINHEIRAL, L. Carvalho — 600 em 37".
SABREUR, A. Ricardo — 700 em 46"3/5.

4.º PÁREO

DEVON, M. Silva — 600 em 38".
CODAJAZ, F. Maia — 700 em 45".
CICLONE, A. Santos — 700 em 45"2/5.

INTOCÁVEL, L. Santos — 800 em 54".
BLACK ORION, I. Sousa — 1000 em 69".
PRAÇA VALENTE, A. Barroso — 600 em 38"2/5.
MONTELEPRE, A. Ramos — 600 em 38".
DINGO, A. Machado — 800 em 54"2/5.

5.º PÁREO

TIO VALENTIM, W. Andrade 700 em 50".
LE GARÇON, M. Andrade — 360 em 23".
EXTEND, J. Silva — 700 em 48".
PATER, F. Maia — 700 em 47".
QUARANTE, C. Eousa — 600 em 39".
MERO, P. Fontoura — 600 em 39".
PELEGA, A. Ricardo — 700 em 47"3/5.
PORAQUI, J. Machado — 360 em 24".

6.º PÁREO

ONDULA, J. Portilho — 600 em 40".
DINAFLOR, A. Ricardo — 800 em 53"2/5.
QUERAJANA, J. Sousa — 700 em 45".
DESASA, J. Corrêa — 600 em 38"2/5.
CHARMANTE, M. Silva — 600 em 37"3/5.
TACEMA, D. P. Silva — 800 em 52".
GILMA, W. Andrade — 800 em 53".
HULLABALOO, F. Esteves — 1000 em 68".
DEGANHA, J. Machado — 1000 em 66".
PEONIA RÓBIA, A. M. Caminha — 800 em 54"

7.º PÁREO

CARUÁ, D. P. Silva — 600 em 39"2/5.
PREFIX, A. Ricardo — 600 em 41"2/5.
DOMINÓ, M. Silva — 600 em 38".
DENVER, M. S ilva — 600 em 38".
DELATOR, J. Corrêa — 600 em 38"2/5.
QUANTILO, J. PPortilho — 600 em 41".
EVREUX, F. Pereira Filho — 360 em 24".
LE GALION, A. Hodecker — 700 em 46".

8.º PÁREO

QUOTIDIEN, A. Machado — 360 em 23".

BELO ANTÔNIO, M. Andrado — 600 em 38".
GORORÓ, M. Silva — 600 em 37"2/5.
PATO DONALD — 700 em .. 43".
MONTALBAN, J. B. Paulielo 600 em 41"2/5.
GUANGO, J. Corrêa — 360 em 23".
HARTIM, J. G. Silva — 600 em 38"2/5.

9.º PÁREO

CRYSTAL PARK, R. M. Araújo — 600 em 39".
PINKIE, J. Simões — 800 em 54".

CLINICA MÉDICO-CIRURGICA DO
DR. AMÉRICO CAPARICA
Consultório: Rua Visconde do Rio Branco 31 (Elevador) — Telefone: 42-2056 — Diàriamente das 15 às 18 horas. Residência: Rua Gonçalves Crespo 36 — 2º andar — Apartamento n. 201 — Telefone: 28-0263

DC-aponta

Páreos		Duplas
1.º	Nurce — Maquete — Que Guapa!	14
2.º	Happy Princess — Ecloga — Enargia	13
3.º	Belezoca — Grey-All — Culpa	12
4.º	Lor Pinguim — Laboraeur — Carducci	12
5.º	Aranha Negra — Sweetaness — Tersina	12
6.º	Bonjardim — Pingolinho — Mar Verde	12
7.º	Rio de Ouro — Black Fox — Ocegrande	12
8.º	Turpicon — Mistral — Real	12
9.º	Curiboca — Monterrico — Insolente	13

Nossos informes para hoje na Gávea

1.º PÁREO — 1.000 METROS — ÀS 10,00 HORAS — RECORDE: BLAMELESS, 60"3/5 — CR$ 330.000,00

Animais · Jóqueis	Pêso	Treinadores	Possibilidades	Performances	Tempo		
1—1 Nurce, J. Portilho	58	J. S. Silva	Tinindo. Chance segura	2º C Azul — Hoirié	1.400	94"2/5	AP
2 Risha, L. Santos	58	R. Barbosa	Ligeira. Placê na distância	Uº Ira — Predileta	1.000	63"2/5	AP
2—3 Bagatela, M. Silva	58	E. Freitas	Melhorou. Inimiga certa	Uº Predileta — Kumi	1.000	64"	AL
4 Orangine, M. Niclevisck	58	R. Costa	Corre pouco. Não gostamos	7º Terwal — B.B.C.	1.200	76"	AL
3—5 Que Guapa!, M. Andrade	58	O. J. M. Dias	Grande nome. Vai figurar	4º C. Azul — Nurce	1.400	94"2/5	AP
6 Blondie, J. Silva	54	V. Pedersen	Um placê dos melhores	2º Shannon — A. Celeste	1.200	74"4/5	GL
4—7 Maquette, F. Esteves	54	H. Sousa	Seguiu bem. Pode repetir	1º B. du Bois — Diótico	1.000	85"	AL
8 Belanita, A. Costa	58	O. C. Dias	Adiantou. Azar tentador	5º Nurce — Palhaço	1.000	65"1/5	AP
9 Fonteca, A. M. Caminha	58	H. Guedes	Nada deverá pretender	8º Preciosa — Hoirié	1.300	83"1/5	NL

2.º PÁREO — 1.200 METROS — ÀS 14,30 HORAS — RECORDE: CABINE, 72"4/5 — CR$ 500.000,00

Animais · Jóqueis	Pêso	Treinadores	Possibilidades	Performances	Tempo		
1—1 Happy Princess, D. Netto	55	G. L. Ferreira	Na conta Grande nome	3º Zest — Endeavor	1.200	78"3/5	AP
2 Brazala, J. Barros	55	J. S. Silva	Até agora corre pouco	Uº Stella By — C. Lune	1.200	77"	AP
2—3 Enargia, J. Machado	55	A. Correia	Adiantou. Vai figurar	ESTREANTE	—		
4 Lune, não correrá	55	F. Abreu	Sòmente para placê	ESTREANTE	—		
3—5 Écloga, L. Santos	55	I. Pinheiro	Estréia levada na certa	ESTREANTE	—		
6 Lady Acácia, J. Silva	55	D. Cassas	Chance apenas regular	ESTREANTE	—		
4—7 Cantarola, B. Santos	55	E. Coutinho	Portadora de esperanças	ESTREANTE	—		
8 Flora Cambucá, J. Tinoco	55	J. Tinoco	Possibilidades regulares	ESTREANTE	—		
" Flora Gabiroba, A. M. Cam...	55	J. Tinoco	Ajuda regular apenas	ESTREANTE	—		

3.º PÁREO — 1.000 METROS — ÀS 15,00 HORAS — RECORDE: BLAMELESS, 60"3/5 — CR$ 380.000,00

Animais · Jóqueis	Pêso	Treinadores	Possibilidades	Performances	Tempo		
1—1 Belezoca, J. Portilho	57	P. Morgado	Pela última é inimiga	3º La Verité — Grey-All	1.500	100"4/5	AP
" Sky, A. Ricardo	57	P. Morgado	Grande ajuda. Na conta	4º La Verité — Grey-All	1.500	100"4/5	AP
2—2 Grey-All, M. Andrade	57	A. V. Neves	Melhorando sempre. Chance	2º La Verité — Belezoca	1.500	100"4/5	AP
3 Cilslong, L. Carlos	53	O. M. Fernandes	Dizem que vai correr muito	2º Clanéia — B. Fox	1.500	99"4/5	AP
3—4 Candeur, A. Machado	57	M. Sales	Até agora não animou	6º Silhouette — Conta	1.400	89"4/5	AL
5 Ira-Ira, J. Ramos	57	F. Lavor	Na distância é bom azar	Uº Cobre — M. Houdini	1.400	86"	GL
4—6 Culpa, A. Santos	57	M. Almeida	Anda bem. Vai aparecer	Uº Vip's — Sky	1.200	73"2/5	GL
7 Clumsy, J. Santos	57	A. Correia	Um placê dos melhores	7º Mignon — Gadaj	1.200	73"4/5	AL

4.º PÁREO — 2.200 METROS — ÀS 15,30 HORAS — RECORDE: TORPEDO, 138" — CR$ 456.000,00

Animais · Jóqueis	Pêso	Treinadores	Possibilidades	Performances	Tempo		
1—1 Lord Pinguim, J. Portilho	57	V. Aliano	Volta bem trabalhado	1º Nihuil — El Tango	1.600	103"	AL
2—2 Laboureur, A. Portilho	57	G. Feijó	Chance segura na turma	ESTREANTE	—		
3 Homel, J. Silva	53	A. V. Neves	Não anda correndo nada	7º L. Pinguim — Nihuil	1.600	103"	AL
3—4 El Hornero, J. Baffica	57	P. Morgado	Só tem cartaz. Risquem	Uº El Gustavo — Gilma	1.600	102"3/5	AP
" Qualopa, R. Penido	55	P. Morgado	Ajuda apenas regular	2º Querajana — Hullabaloo	1.400	89"	AL
4—5 Carducci, D. P. Silva	57	C. Gomes	Na conta Grande rival	2º Nihuil — Gramado	1.500	97"2/5	AP
6 Vallauris, D. Netto	49	A. Morales	Forçando turma. Chance	2º Pampilho — Physalis	1.500	98"1/5	AP

5.º PÁREO — 1.300 METROS — ÀS 16,00 HORAS — RECORDE: ESTRILO, 79"2/5 — CR$ 450.000,00

Animais · Jóqueis	Pêso	Treinadores	Possibilidades	Performances	Tempo		
1—1 Aranha Negra, A. Barroso	56	A. P. Silva	Tudo para repetir	1º Tecali — Extravaganza	1.200	79"3/5	AP
2 Yalta, J. Machado	56	E. Pereira Fº	Ligeira. Perigosa na lama	2º Dentola — Mistral	1.000	63"4/5	AP
2—3 Sweetness, J. Portilho	56	F. Abreu	Retorna com segura chance	1º Dala — S. Marguerita	1.200	75"2/5	AL
4 Aripuana, A. Reis	56	A. Araujo	Sòmente para placê	6º Decani — Oak Park	1.500	91"	GL
3—5 Truly, A. Ricardo	56	J. Morgado	Tinindo. Pule tentadora	1º Quebrada — D'caba	1.300	83"3/5	AL
6 Bordighera, J. Corrêa	56	O. F. Reis	Ligeira mas não dá ainda	Uº Dentola — Yalta	1.000	63"4/5	AP
4—7 Tersina, C. R. Carvalho	56	J. Attanasi	Retorna com possibilidades	1º Doralice — H. Lass	1.400	88"2/5	AP
8 Toyakava, D. P. Silva	56	V. Aliano	Um placê bem viável	3º Decani — Oak Park	1.500	97"2/5	AL
9 Lady Madrid, L. Santos	56	J. S. Silva	Volta ainda faltando	7º Tacema — Jouleur	1.500	91"	GL

6.º PÁREO — 1.500 METROS — ÀS 16,35 HORAS — RECORDE: TIRAFOGO, 91"4/5 — CR$ 330.000,00

Animais · Jóqueis	Pêso	Treinadores	Possibilidades	Performances	Tempo		
1—1 Bonjardim, M. Silva	62	E. Freitas	Anda tinindo. Chance	3º Sack — Galileu	1.300	82"2/5	AL
2 Beaujolais, F. Maia	54	J. L. Pedrosa	Perigoso se folgar	1º Baixio — Rapto	1.300	94"	AL
2—3 Pingolinho, A. Ricardo	54	A. Vieira	Na conta. Inimigo certo	2º B Orion — Umdo	1.500	95"1/5	MP
4 Camboim, L. Carlos	50	G. Morgado	Para o placê vai servir	5º Hedon — Retilíneo	1.600	103"	AU
3—5 Mar Verde, A. Barroso	54	A. Araujo	Na sua pista. Perigoso	3º Pingolinho — Brevet	1.300	85"1/5	AP
6 Notário, J. Machado	54	M Mendes	E' das surprêsas. Cuidado	5º B Pampas — D. Branco	1.200	76"4/5	AP
4—7 Cabanheiro, C. R. Carvalho	54	A. Correia	Pode repetir com pule alta	1º Pery — Helino	1.300	85"1/5	AP
8 Dragão Branco, I. Sousa	54	J. Craveiro	Ficou na conta. Olho nêle	2º B. Pampas — Gangster	1.300	83"2/5	AL

7.º PÁREO — 1.500 METROS — ÀS 17,10 HORAS — RECORDE: TIRAFOGO, 91"4/5 — CR$ 380.000,00 — BETTING

Animais · Jóqueis	Pêso	Treinadores	Possibilidades	Performances	Tempo		
1—1 Rio de Ouro, P. Alves	57	P. Costa	Estréia com segura chance	ESTREANTE	—		
2 Le Maitre, F. Conceição	57	B. Carvalho	Até agora não animou	Uº M.quelino — E. Stone	1.500	98"2/5	AL
3 Marishalah, J. Santos	55	A. Correia	Não está no páreo	3º Cunco — Teti	1.200	79"1/5	AP
2—4 Black-Fox, J. Portilho	57	A. Araujo	Um inimigo certo	2º Clanéia — Montarde	1.500	99"4/5	AP
5 Potinga, F. Esteves	55	C. A. Pimentel	Não está no páreo	4º Arabatashe — Besame	1.400	90"4/5	AL
6 Bongarina, A. Ricardo	55	P. Morgado	Corre pouco. Não gostamos	6º Cunco — Teti	1.200	79"1/5	AP
3—7 Eagle Stone, M Silva	57	M. Mendes	Anda na fila para vencer	4º Cunco — Teti	1.200	79"1/5	AP
" Parruda, C. A. Souza	55	M. Mendes	Ajuda boa. Anda bem	7º Clanéia — B. Fox	1.500	99"4/5	AP
8 Riemar, J. Veiga	57	R. B. Oliveira	Não corre nada. Risquem	6º Clanéia — B. Fox	1.500	99"4/5	AP
4—9 Ocegrande, L. Santos	57	I. Pinheiro	Levado na certa de nôvo	4º Copihué — Zé Bonitinho	1.200	76"3/5	AP
10 Onça, I. Nogueira	55	H. Sousa	Sòmente como surprêsa	ESTREANTE	—		
11 Crai, J. Machado	57	V. Costa	Para o placê pode servir	5º Cunco — Teti	1.200	79"1/5	AP
12 Cilslong, L. Carlos	55	O. M. Fernandes	Chance reduzida	2º Clanéia — B. Fox	1.500	99"4/5	AP

8.º PÁREO — 1.300 METROS — ÀS 17,45 HORAS — RECORDE: ESTRILO, 79"2/5 — CR$ 450.000,00 — BETTING

Animais · Jóqueis	Pêso	Treinadores	Possibilidades	Performances	Tempo		
1—1 Tarpicón, D. P. Silva	56	J. S. Silva	Pela última é grande nome	2º Intocável — Palman	1.800	114"3/5	GP
" Jouleur, C. R. Carvalho	56	J. S. Silva	Ajuda fraca	Uº Caruá — Mistral	1.400	91"3/5	AP
2 Dialon, J. Corrêa	56	J. L. Pedrosa	Chance para pule boa	1º Tourist — Jorro	1.400	91"	AP
2—3 Mistral, A. Santos	56	M. Mendes	Grande inimigo. Tinindo	2º Caruá — Torpedito	1.400	91"3/5	AP
4 Cameu, J. Ramos	56	C. Morgado	Não vem animando	9º Delator — Redoxan	1.300	83"2/5	AL
5 Apis, S. Silva	52	O. B. Lopes	Chance apenas regular	8º D Juan — Happy	1.300	90"	AP
3—6 Dragon Bleu, A. Bortilho	56	J. F. Vale	Seguiu bem Vai figurar	1º Montefiori — Dialon	1.300	83"2/5	AL
7 Lord Soberano, P. Alves	56	O. M. Fernandes	Uma pule alta bem viável	Uº Delator — Redoxan	1.300	83"2/5	AL
8 Flamante, A. Ramos	56	R. Sepulveda	Perigoso. Anda bonitão	8º Redoxan — Pivot	1.400	91"	AP
4—9 Escudo, A. Machado	56	R. Carrapito	Portador de alguma fé	7º Amberê — J. Prince	1.500	77"	AP
" Montelepie, não correrá	52	R. Carrapito	Tem carreira para ajudar	ESTREANTE	—		
10 Real, M. Silva	56	J. Araujo	Vai figurar com destaque	ESTREANTE	—		
" Pivot, J. Portilho	56	J. Araujo	Ajuda boa. Anda bem	4º Caruá — Mistral	1.400	91"3/5	AP

9.º PÁREO — 1.000 METROS — ÀS 18,20 HORAS — RECORDE: BLAMELESS, 60"3/5 — CR$ 380.000,00 — BETTING

Animais · Jóqueis	Pêso	Treinadores	Possibilidades	Performances	Tempo		
1—1 Curiboca, C. R. Carvalho	57	M. Sales	Pela última ficou na vez	2º Cowboy — Insolente	1.300	84"4/5	AP
2 Condestável, F. Esteves	57	A. Correia	Ligeirão. Para placê	10º Iago — Arabutan	1.300	83"3/5	AL
3 Physalis, A. Ricardo	57	P. Morgado	Confirmando é perigoso	3º Pampilho — Vallauris	1.500	98"1/5	AP
2—4 Insolente, I. Souza	57	F. Lavor	Sòmente como grande azar	3º Cowboy — Curiboca	1.300	84"4/5	AP
5 Miquelino, J. Machado	57	J. Araujo	Tinindo. Grande nome	5º Sanjo — G. Prince	1.200	73"	GL
6 Confetti, J. Corrêa	57	H. Sousa	Ligeira mas não dá ainda	6º Varinia — DC-8	1.500	92"1/5	GL
3—7 Monterrico, A. Ramos	57	R. Carrapito	Largando pode dar trabalho	ESTREANTE	—		
8 Palms, J. Julião	57	J. V. Viana	Portador de muita fé	7º Volturno — Vocábulo	1.400	98"4/5	AL
9 El Rincon, B. Santos	57	L. Tripodi	Malucão mas em boa forma	6º Cobre — M. Houdini	1.400	86"	GL
10 Dampier, J. Ramos	57	C. I. P. Nunes	Até agora nada fêz	7º Arabutan — Insolente	1.300	85"4/5	AP
4-11 Relance, J. Silva	57	G. d'Amore	Trabalha bem e não confirma	5º Slam — P. Velha	1.300	79"2/5	GL
12 Vocábulo, M. Silva	57	C. Gomes	Chance para um placê	4º Pamp.lho — Vallauris	1.500	98"1/5	AP
13 Neran, E. Oliveira	57	G. Feijó	Vai figurar com destaque	6º Pampilho — Vallauris	1.500	98"1/5	AP
14 Taj-El-Amir, J. B. Paulielo	57	D. Cassas	Gosta da pesada. Pule alta	7º Cowboy — Curiboca	1.300	84"4/5	AP

Domingo na Gávea

1º PÁREO — às 14,00 horas — 1.600 metros — Cr$ 450 000,00.

	ks.
1—1 Jorro, A. Azevedo	56
2 Casco Escuro, J. B. Paulielo	56
2—3 Cocinelle, F. Esteves	56
" Elana, D. P. Silva	54
3—4 Patter, C. Morgado	56
5 Tulchan, P. Lima	56
4—6 Quick Decision, J. Corrêa	56
7 Vento Sul, J. Portilho	56
8 P. Charmant, J. Tinoco	56

2º PÁREO — às 14,30 horas — 1.000 metros — Cr$ 500 000,00.

	ks.
1—1 Rangpur, A. Reis	55
2—2 Eleven, J. Corrêa	53
3 Clair de Lune, D. P. Silva	53
3—4 Zest, A. Machado	55
5 Until, J. G. Silva	55
4—6 Quenal, A. Ricardo	55
" Quo Vadis, A. Santos	53
" Luena, J. Silva	53

3º PÁREO — às 15,00 horas — 1.200 metros — Cr$ 380 000,00.

	ks.
1—1 Song, A. Ramos	57
2 Cobre, J. Corrêa	57
2—3 Praça Velha, A. Barroso	57
4 El Tango, J. Silva	57
3—5 Misty, M. Silva	57
6 P. Sonhador, F. Maia	57
7 Cowboy, A. Hodecker	57
4—8 Pinheiral, L. Carvalho	57
9 Sabreur, A. Ricardo	57
10 Insolente, Não correrá	53

4º PÁREO — às 15,30 horas — 1.400 metros — Cr$ 500 000,00 — (Handicap Especial)

	ks.
1—1 Devon, M. Silva	60
" Codajaz, F. Maia	56
2—2 Icarai, J. Portilho	51
3 Ciclone, A. Santos	50
3—4 Intocável, L. Santos	55
5 Black Orion, J. Sousa	56
4—6 Praça Valente, A. Barroso	50
7 Montelepre, A. Ramos	58
" Dingo, A. Machado	51

5º PÁREO — às 16,00 horas — 1.400 metros — Cr$ 260 000,00.

	ks.
1—1 Tio Valentim, W. Andrade	58
" Le Garçon, M. Andrade	54
2 Extend, J. Silva	56
2—3 Ambar, I. Sousa	58
4 Platin, C. R. Carvalho	54
5 Pater, F. Maia	54
3—6 Quarante, C. Sousa	58
" Mero, P. Fontoura	58
7 Pelega, A. Ricardo	54
4—8 P. Rápido, A. Machado	58
9 Poraqui, J. Machado	58
10 Graciette, L. Santos	56
11 Caminito, A. Hodecker	52

6º PÁREO — às 16,35 horas — 2.000 metros — (Grande Prêmio "Mariano Procópio") — (Clássico) — (Betting) — Cr$ 2.000.000,00

	ks.
1—1 Ondula, J. Portilho	60
" Dinaflor, A. Ricardo	57
2 Sorot, I. Sousa	57
2—3 Querajana, J. Sousa	57
" Causa, A. Santos	60
4 Desasa, J. Corrêa	57
3—5 Charmante, M. Silva	60
6 Tacema, D. P. Silva	57
7 Gilma, W. Andrade	60
4—8 Hullabaloo, F. Esteves	60
9 Deganha, J. Machado	57
10 Peonia Robia, A. M. Caminha	60

7º PÁREO — às 17,10 horas — 1.400 metros — Cr$ 450 000,00 — (Betting)

	ks.
1—1 Caruá, D. P. Silva	56
2 Prefix, A. Ricardo	56
2—3 Dominó, M. Silva	56
" Denver, M. Silva	56
4 Le Cuisinier, W. Andrade	56
3—5 Delator, J. Corrêa	56
" Descarte, A. Santos	56
6 Quantilo, J. Portilho	56
4—7 Evreux, F. Pereira Fº	56
8 Le Galion, A. Hodecker	56
" S. Panza, C. A. Sousa	56

8º PÁREO — às 17,45 horas — 1.200 metros — (Variante) — (Betting) — (Areia) — Cr$ 280.000,00.

	ks.
1—1 Quotidien, A. Machado	56
2 Macknever, I. Oliveira	54
3 Belo Antônio, M. Andrade	58
2—4 Gororó, M. Silva	56
5 Meu Colega, A. M. Caminha	56
6 Pato Donald, N. Lima	52
3—7 M. Floriano, J. Alves	58
8 Montalban, J. B. Paulielo	58
9 Guango, J. Corrêa	58
4-10 Hartim, J. G. Silva	58
11 Agulhão, A. Ramos	54
12 Lord Whisky, C. A. Sousa	56
13 P. Albert, Não correrá	54

AMADORES

9º PÁREO — às 18,20 horas — 1.600 metros — (Variante) — (Areia) — Cr$ 260 000,00.

	ks.
1—1 Kosmos, E. P. Ferreira	60
2 Crystal Park, R. M. Araujo	58
2—3 Hurlingham, L. M. Pereira	63
4 Pinkie, J. Simões	60
3—5 Prince Albert, H. C. Neto	63
6 Platini, Não correrá	58
7 Bismuto, J. Stockler	55
4—8 Patinha, J. M. Aragão	61
9 Palpiteiro, E. Menezes	59
" Pato Donald, Não correrá	58

Na bôca do guichê...

NURCE ganhou bem dos machos e confirmou a seguir perdendo por meio corpo apenas. Em corrida normal não deve perder.

BLONDIE se correr o que sabe é a grande adversária da favorita.

HAPPY PRINCESS correu muito no páreo reservado, agora, no de leilão e candidata certa. Pule baixa.

ÉCLOGA está muito [illegible] chada nos bastidores. C[illegible]...

A PARELHA n.º 1 em corrida normal não deve perder, pois o páreo agora está contra a maioria de suas adversárias, em razão do tiro curto.

CULPA voltando a raia de areia leve pode assustar.

LORD PINGUIM está bem situado no percurso e a turma lhe agrada. Favorito.

EL HONERO e Qualopa parecem ser seus únicos adversários, embora de categoria inferior.

ARANHA NEGRA deu um passeio na estréia que quase derruba o Barroso que não sabia nem como segurá-la para não disparar. A turma endureceu, mas continua como séria adversária.

SWEETNESS mostrou predileção por uma raia de areia leve onde pode vencer a segunda.

TRULY na nossa opinião é bem melhor que Silhuete e, em corrida normal vai embolar no final.

BONJARDIM vai muito pesado e pode perder tranqüilamente, embora seja melhor que a turma.

PINGOLINHO ostenta forma impecável e no govêrno de Ricardo pode vencer.

MAR VERDE chega sempre embolado nesta distância. Ôlho no totalizador.

RIO DE OURO estréia muito falado e numa turma fraca. Ôlho no totalizador.

RISHALAH conforme avisamos não tinha disputado na grama e, na areia, não deu para ganhar. Ôlho no totalizador que está uma pintura...

OCEGRANDE pelo que soubemos dificilmente perderá o 7.º páreo de hoje.

TARPICON fêz um corridão contra a barbada do Intocável. A turma agora é bem mais fraca.

DIALON se fôr bem corrido pode embolar no final.

LORD SOBERANO vai correr muito na tarde de hoje, bastando para tal que a raia esteja bem sêca, onde rende tudo que sabe. Ôlho no totalizador...

CURIBOCA nos parece correr menos na raia leve, mas está muito bonita e em ótima forma.

CONDESTÁVEL voltou correndo menos mas melhorou muito

INSOLENTE se conseguisse folgar ia dar um susto.

RELANCE é maluco, mas se quiser correr primeiro êle...

As melhores indicações para hoje na raia de areia leve são: Lord Pinguim, Pingolinho e Ocegrande.

ANO XXXV — Rio de Janeiro, sexta-feira, 8 de maio de 1964 — N.º 11.084

* Fundador: J. E. DE MACEDO SOARES *

Diario Carioca

* O MÁXIMO DE JORNAL NO MÍNIMO DE ESPAÇO *

ASPI pedirá ao CNE a fixação para aluguéis

Dirigentes da ASPI informaram, ontem, que apesar de não ter a entidade recebido qualquer convite para comparecer à presença do Conselho Nacional de Economia, o sr. Mário Rodrigues de Carvalho está disposto a fazer as reivindicações dos inquilinos junto ao CNE.

A fixação do aluguel em bases justas, fixando o seu valor em 3% do valor total do imóvel é uma das reivindicações a serem feitas pelo sr. Mário Rodrigues.

MENSAGEM

A Aliança de Solidariedade e Proteção aos Inquilinos não foi convocada oficialmente pelo CNE mas, ciente pelos jornais e rádio de que seu presidente está sendo esperado no dia 12, às 16 horas, comparecerá para apresentar as reivindicações dos inquilinos para a futura Lei do Inquilinato, que, em resumo, são:

1º — Fixação do aluguel, numa base justa, achando que fixado o valor do aluguel em 3% sôbre o valor do imóvel, valor atual, daria uma renda justa ao proprietário, visto que a inflação, e conseqüente desvalorização da moeda, tornou o preço dos imóveis 30, 40 e 100 vêzes maior. Um apartamento comprado em 1950 por Cr$ 200.000,00 (3 quartos, sala, cozinha, banheiro e dependência de empregada), vale hoje Cr$ 20 milhões, dependendo apenas de sua localização. Ora, 3% sôbre Cr$ 20 milhões dá uma renda anual de Cr$ 600 mil, ou seja, três vêzes o valor histórico do imóvel, correspondendo a um aluguel de Cr$ 50 mil mensal;

2º — Sublocação parcial livre, isto é, o locador não poderá proibir ao locatário a sublocação parcial, pois que o sublocatário ajuda o locatário no pagamento do aluguel e isso redunda em benefício do próprio locador, que receberá pontualmente o aluguel. A proibição da sublocação foi um mal terrível. Nem todos podem alugar um apartamento ou casa, preferindo por isso morar num cômodo perto do seu local de trabalho;

3º — Revisão geral dos aluguéis, a requerimento do locatário ou do locador, para aumentá-lo ou diminuí-lo;

4º — Validade do contrato residencial pelo prazo mínimo de três anos, podendo o locatário renovar o contrato como sucede com os contratos comerciais regidos pela Lei 24.150;

5º — Proibição da retomada pelo promitente comprador. Não é justo nem acertado despejar um inquilino para alojar outro morador no imóvel, ajustando uma família com o desajuste da outra. Quem quiser ou puder comprar que compre;

6º — Proibição da cobrança de impostos e despesas de condomínio, admitindo-se apenas a cobrança de taxas e serviços municipais. Atualmente, o locador cobra do locatário os impostos e condomínio, despesas com consertos e conservação, despesas que êle abate no impôsto de renda, de acôrdo com o art. 16 da Lei do Impôsto de Renda, o que constitui uma imoralidade, pois o locador se reembolsa dessas despesas e lesa o impôsto de renda. Deve-se levar em conta que 80% dos que pagam aluguel não fazem declaração de impôsto de renda. Havendo, como dizem os proprietários, sete milhões de locadores, pode se fazer um cálculo de quanto não é lesado o impôsto de renda;

7º — Direito de contestação nas ações de despejo por falta de pagamento. Nem sempre a mora é do locatário. Atualmente todos sabem que o locador é quem não recebe para se ver livre do inquilino. Mas, requerido o despejo por falta de pagamento, só há um caminho ao locatário: purgar a mora, pagando, além do aluguel, as custas do processo e honorários do advogado do autor, além dos honorários do seu advogado. Assim, reivindicamos o direito de contestar a mora, depositando os aluguéis e apelando, inclusive, com efeito suspensivo;

8º — Direito de apelação com efeito suspensivo em todos os casos de despejo, mesmo que o valor da causa seja inferior ao dôbro do salário-mínimo;

9º — Criação de Juntas de Arbitramento, compostas de um representante dos inquilinos, um dos proprietários e um funcionário público para resolver, sumàriamente, os casos de reajustamentos dos aluguéis em vigor; isso evitará o excesso de processos de reajustamento que deram entrada no Fôro, caso seja mandado fazer um reajuste geral dos aluguéis;

10º — Proibição de qualquer reajuste de aluguel nos casos de contrato, escrito ou verbal, de menos de três anos, bem como daqueles já reajustados, amigàvelmente, a menos de dois anos;

11º — Manutenção do tabelamento dos aluguéis dos imóveis vagos e criação imediata de um órgão fiscalizador da aplicação do decreto que tabelou os aluguéis.

8-5-964 — Mário Rodrigues de Carvalho.

NOVA LISTA

A ASPI forneceu ontem nova relação de imóveis vagos na Guanabara e sonegados à locação por seus proprietários:

Apartamento — Sala, 3 qtos., dep., Av. Atlântica, tratar Maurício Goldbach, tel. 37-1297.

Apartamento — 3 quartos, sala, dep., Rua Francisco Sá. Valdemar Mesquita, Av. 13 de Maio, 23, sala 339, tel. 52-5551.

Apartamento — Salão, 3 qtos., dep., no Pôsto 6, dr. Dirceu Abreu, Avenida Rio Branco, 120, sala-loja, tels. 22-3654 e 42-1330.

Casas e Apartamentos — Zona Sul, tel. 45-2077.

Apartamento — 2 salas, 3 qtos., dep., Rua Toneleros, tel. 3613551.

Apartamentos Diversos — Aptos. Rua Barata Ribeiro, sala, 3 qtos., e dep., com Maurício Goldbach, telefone: 37-1297.

Apartamento — Sala, 2 qtos., dep., Rua Antônio Parreiras com Maurício Goldbach, tel. 37-1297.

Apartamento — Sala, 3 qtos., dep. no Pôsto 3, telefone: 57-2133.

Apartamento — Saleta, sala, 3 qtos., Rua Xavier Silveira, tel. 38-5916.

Apartamento — Saleta, sala, dep., Rua Paula Freitas com Maurício Goldbach, tel. 37-1297.

Apartamento — Sala, qto., dep., Pôsto 6, Av. Copacabana, 605, sala 405, tel. 57-8248.

Apartamento — Tratar Roberto Perez. Rua Santa Clara, 33, sala 1002, telefone: 57-3720.

Apartamento — Av. Vieira Souto. Tratar Roberto Perez, Santa Clara, 33, sala 1062, tel. 57-3720.

Apartamento — Av. Vieira Souto. Tratar Roberto Perez, Santa Clara, 33, sala 1062, tel. 57-3720.

Apartamento — Sala, 3 qtos., dep., Rua Leopoldo Miguês, tel. 36-3551.

Apartamento — 3 quartos, 2 salas, dep., Av. Atlântica, tel. 37-3830. Cury.

Maurício Goldbach precisa com urgência para servir a classe de alto gabarito. Base: 25 a 30 milhões, apts. ofertas para 37-1297.

Apartamento — Sala, 2 qtos., Rua Aires Saldanha, 13, tratar Av. Copacabana, 583, sala 810, telefone: .... 37-9471.

Compro Urgente Apartamento — Sala, 2 qtos., em Copacabana, pago em curto prazo ou a combinar conforme o prêço. Não venda seu apto. antes de nos consultar, inf. 37-1297, Maurício Goldbach.

Apartamento — 2 salões, 3 qtos., dep., tratar Avenida Copacabana, 583, sala 810, tel. 37-9471.

Apartamento — Sala, 3 qtos., dep., Av. N. S. Copacabana, Maurício Goldbach, tel. 37-1297.

Troco — Apto. de frente, andar baixo, Maurício Goldbach tel. 37-1297.

Apartamentos — 1 por andar, sala, 3 qtos., dep., tel. 36-3551.

ApartamentAto — 2 salões, 4 qtos., e dep., Avenida Delfim Moreira, tratar Copacabana, 583, sala 810, tel. 37-9471.

Apartamento — 1 por andar, 2 salões, 3 qtos., dep., Pôsto 3. Inf. 36-3551.

Apartamento — 1 por andar, Living, sala, 3 qtos., Pôsto 4, inf. 36-3551.

Apartamento — Rua Sá Ferreira, 73, apto. 701, informações, Fernando, Avenida Rio Branco, 51, gr. 503, tels.: 22-9494 e 22-4215.

Apartamentos — Sala, 3 qtos., dep., Rua Toneleros, 25, aptos.— 202 e 302, ver porteiro, tratar Av. Presidente Vargas, 290, 2º, tel. 23-6047.

Apartamento — 1 por andar, living, saleta, 4 qts., tel. 36-0297.

Apartamento — Sala, 2 qtos., dep., Av. N. S. Copacabana, 71, ap. 203, tratar Rua México, 119, grupo 805, tel. 22-7422.

Apartamento — Salão, 3 qtos., dep., M. V. de Castro 110, tel. 37-6786.

Apartamento — Sala, saleta, kitnete, Rua Domingos Ferreira, 219, ap. 1005, tratar Rua do Carmo, 27-B, sobreloja, tels. 22-2238 e ... 52-4240.

Uma "fechada" no Maracanã

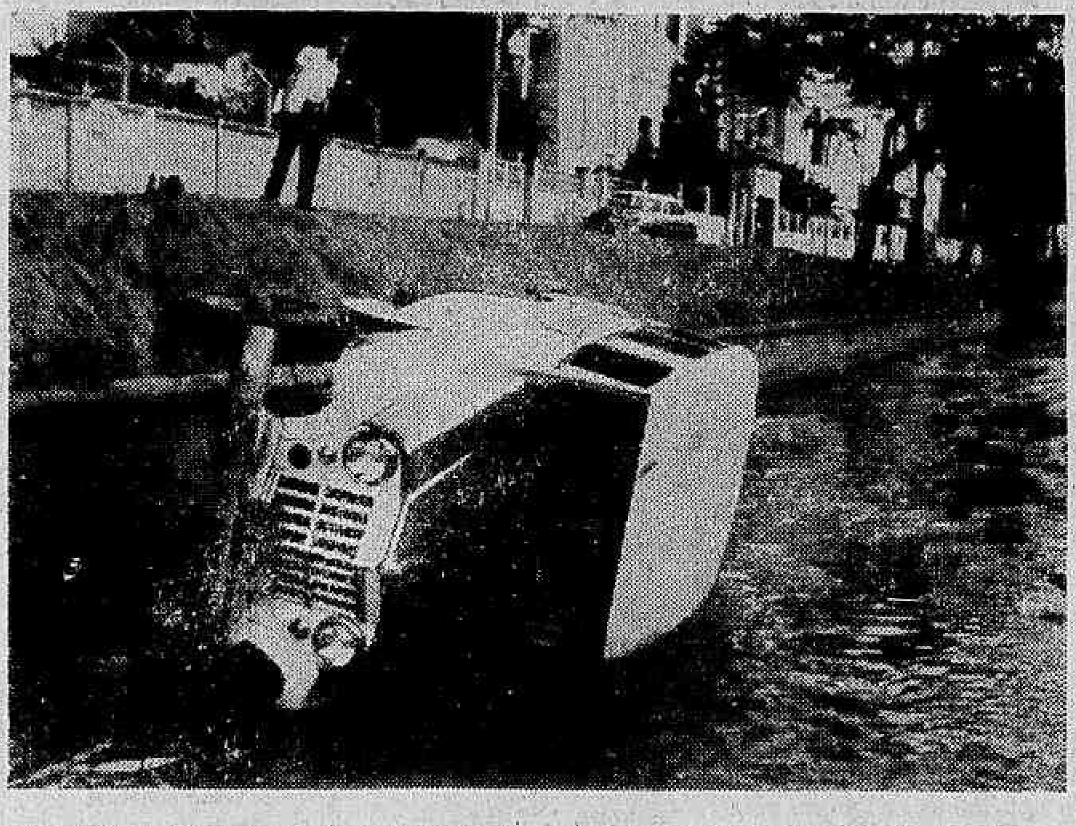

O motorista José Antônio Alves Machado, ao ser "fechado" por um autolotação de número não-identificado, na Avenida Maracanã, em frente ao Estádio Municipal, não impediu que o veículo caísse no canal. O profissional sofreu contusões e escoriações, sendo medicado no Hospital Sousa Aguiar. A camioneta pertence à Padaria e Confeitaria Brasileira, na Rua São Luís Gonzaga n.º 872 — São Cristóvão. O 20.º Distrito Policial registrou o fato, providenciando junto ao Pôsto de Bombeiros de Vila Isabel, a retirada do veículo.

Civis receberão com aumento ainda êste mês

Os servidores civis poderão receber seus vencimentos de maio já com aumento, adicionados à diferença de abril, como pleitearam ontem os dirigentes da Associação dos Servidores Civis do Brasil, que insistiram numa solução rápida para o problema.

As lideranças partidárias do Congresso Nacional em entrevista com os líderes do funcionalismo federal se comprometeram a votar o projeto de reajustamento salarial em regime de urgência-urgentíssima.

COMISSÃO

A comissão de líderes sindicais criadas pela Associação dos Servidores Civis do Brasil espera concluir seu estudos sôbre o projeto da Câmara dos Deputados já na próxima segunda-feira, quando deverão entregá-lo à Comissão Interministerial designada pelo presidente Castelo Branco para estudar o assunto.

Urgentíssimo

Segundo ficou acordado nas reuniões dos líderes de bancada no Congresso Nacional e os representantes da ACSB o projeto que reajusta os vencimentos dos funcionários civis da União deverá ter tramitação em regime de urgência urgentíssima, para que seja enviado à sanção presidencial ainda na próxima semana.

Os líderes do funcionalismo reuniram-se também com os ministros Roberto Campos e Otávio Bulhões de Gouveia que mostraram-lhes que o aumento a ser concedido sòmente poderá entrar em vigor a partir da data da aprovação e não a partir de março como queriam os servidores.

ALTERAÇÕES NO TRÁFEGO DOS TRENS

Para permitir trabalhos de conservação na rêde aérea, os trens elétricos paradores, da Central do Brasil que partem de D. Pedro II, não irão parar, depois de amanhã, segunda-feira, das 11 às 16 horas, da Estação de Mangueira à Sampaio. Pararão, entretanto, nas Estações de Lauro Müller, São Cristóvão, S. Francisco Xavier e Engenho Nôvo.

Posse do presidente do IBGE

Tomou posse ontem no cargo de presidente do Instituto Brasileiro de Geografia e Estatística o general Aguinaldo José de Sena Campos, que já vinha exercendo aquelas funções, por nomeação do presidente Ranieri Mazzilli, confirmada pelo presidente Humberto Castelo Branco.

O ato realizou-se no gabinete do ministro da Justiça e foi presidido pelo coronel Armando Oscar Varela de Almeida, subchefe de gabinete, que, em nome do ministro Milton Campos, empossou oficialmente o presidente do IBGE. Estavam presentes o secretário-geral do Conselho Nacional de Geografia, coronel Valdir da Costa Goldofim; o professor Lúcio Castro Soares, chefe do gabinete da presidência do Instituto, diretores de Divisão, amigos e colegas de farda do general Sena Campos.

Ex-senador discordou da cassação

Em carta à direção desta fôlha o ex-senador Mozart Lago discordou do Comando Revolucionário por ter aquela junta militar decretado a cassação dos direitos políticos do ministro Aguiar Dias.

Eis a carta do sr. Mozart Lago:

"O dever de todos os brasileiros nesta hora, mesmo os mais humildes como eu, é ajudar o Comando Revolucionário que baixou o "Ato Institucional" de 9 de abril, a acertar. Mas para que as autoridades constituídas possam acertar, nem sempre será possível concordar com elas.

Assim, por exemplo, no caso da decretação da perda dos direitos políticos do ministro Aguiar Dias, estou certo de que nenhum jurista no Brasil será capaz de aplaudi-la, mesmo considerando-a "de plano".

Se a Junta Militar que subscreveu a decretação houvesse feito um mínimo de indagação no Supremo Tribunal Federal ou a qualquer das Côrtes de Justiça em funcionamento no país, sem dúvida alguma teria recuado de efetivá-la. Em plebiscito em que só juízes fôssem auscultados em todo o território nacional, Aguiar Dias teria consagração unânime, pois que a verdade verdadeira é que, para o renome de nossas Letras Jurídicas, nestes últimos vinte anos, ninguém colaborou com maior eficiência e brilho que o notável magistrado que o Tribunal Federal de Recursos acaba de perder".

Última hora de Samuel Wainer no Brasil foi de comoção e lágrimas

Com lágrimas nos olhos, demonstrando nervosismo, o ex-diretor-superintendente de "Ultima Hora", jornalista Samuel Wainer, subiu às 10,59 no jacto da BOAC, rumando para o seu exílio em Santiago, no Chile.

Momentos antes de subir, o jornalista disse que não iria fazer nenhuma declaração como prometera ao embaixador chileno Marcelo Ruiz Solar, concordando apenas em adiantar que não tem planos para o futuro, pois, concluiu: "eu só sei fazer jornal".

DOPS DE ÔLHO

Dois funcionários da DOPS, de plantão permanente no Galeão, determinaram a sustação do embarque do jornalista, "até que o Conselho de Segurança Nacional deliberasse a respeito". A ordem, contudo, foi minutos mais tarde relaxada pelo próprio inspetor Cecil Borer, que, em contato com os funcionários da Polícia Marítima e Aérea, desfez o equívoco.

Às 10,15 horas o carro diplomático CD-81, da Embaixada do Chile, trazendo Samuel Wainer e o embaixador chileno Marcelo Ruiz-Solar e o conselheiro Mário Vergara, penetrou na pista, podendo, desta forma, pela primeira vez, os repórteres divisar o asilado, que estava abatido. Samuel fumava e cumprimentava com leves acenos de mão os colegas.

Seus parentes

Recebeu depois o jornalista os cumprimentos de seu sobrinho Sani Sirotski, atual superintendente de UH, e palestrou durante momentos com o sr. Heriberto Miranda Jordão, editor-geral da emprêsa jornalística, e seus dois filhos menores. Apenas disse-lhes que "estava bem de saúde", fazendo então um gesto significativo com as mãos, como a querer dizer conformação.

Enquanto o carro aguardava no limite da pista o desembaraço da documentação, pelo altofalante foi chamado com urgência ao balcão da BOAC o sr. Sani Sirotski. É que havia uma diferença a ser cobrada a mais para completar a passagem de ida para Santiago, cujo preço de 189 dólares fôra inadvertidamente calculada com a diferença de 60 dólares. Com um cheque pessoal, no valor de Cr$ 80 mil, completou o sr. Sani a passagem.

Marinha pesquisa vida das algas e os teleguiados

Físicos, químicos e técnicos especializados, integrantes dos quadros do Instituto de Pesquisa da Marinha do Brasil, estão desenvolvendo importantes trabalhos para apoio científico à Armada, que vão desde minúcias sôbre a vida das algas, até o lançamento de foguetes, passando pelos cálculos para elaboração de cartas náuticas, simulação de tráfego marítimo e a previsão de marés.

A complexidade dos estudos levados a efeito pelo Instituto de Pesquisas da Marinha é de tal monta, que exigiu por parte de seus técnicos a utilização do computador eletrônico B-205, da Pontifícia Universidade Católica, através de pessoal especialmente treinado para operá-lo, de modo a abreviar o volume dos cálculos e proporcionar maior exatidão aos resultados.

ESTUDOS

A Divisão de Oceanografia e o Laboratório de Biologia Marítima do Instituto de Pesquisas da Marinha, sob a direção do prof. Rudolf Barth, dedica-se atualmente, em especial, ao estudo das algas e de pequenos animais e plantas marinhas.

Explica o prof. Rudolf Barth que, embora ainda no campo de observações e experiências, êsse tipo de estudo é da maior importância e necessidade porque, segundo os cientistas, as algas constituem a alimentação da humanidade no futuro.

Nos laboratórios, o comportamento dos pequenos animais e das algas é observado cuidadosamente para que, futuramente, possam ser mantidos em viveiros com vistas à sua pronta alimentação do homem.

Foguetes

O Instituto de Pesquisas, além de sua sede na Ilha do Governador, onde se realizam experiências para a fabricação de sonares de pesca e bóias de sinalização, possui ainda uma outra estação em Natal, no Rio Grande do Norte.

Essa estação também realiza um trabalho de máxima importância, fazendo estudo e programação de lançamento de foguetes para observação na Ionosfera e verificação dos abalos sísmicos.

A localização da estação de Natal, próxima ao equador terrestre e geomagnético, permite que as experiências sejam feitas com bastante precisão e ótimos resultados práticos.

Os aparelhos

Técnicos da Marinha com os aparelhos de pesquisas.

Censura prendeu livros

Uma turma de fiscais do Juizado de Menores realizou, ontem, minuciosa diligência na "Feira do Livro", na Cinelândia, ocasião em que foram apreendidas diversas obras consideradas impróprias para menores.

Os comissários Mílton Teixeira Ribeiro, Djalma Airosa e Carlos Viana apreenderam os seguintes livros: "Copacabana — Pôsto 6", "O Bruxo Espanhol" "Georgete", "Endemônia", "Carne em Delírio" e "Marlene".

Os responsáveis pelas barracas, nas quais eram vendidos os volumes dos livros aprendidos, foram severamente advertidos pelos integrantes da turma de fiscalização do Juizado de Menores.

Gratidão

Na foto, o diretor-superintendente da Volkswagen, sr. Schultz-Wenk, quando recebia da menina Marisa o lírio, símbolo da Associação de Assistência à Criança Defeituosa, pela qual está amparada.

Volkswagen auxilia associação para criança defeituosa

Marisa e Gonçalo, as crianças-símbolo que estão sendo amparadas pela Associação de Assistência à Criança Defeituosa, visitaram, há dias, as instalações da Volkswagen do Brasil, em São Bernardo do Campo.

Naquela ocasião, o sr. Schultz-Wenk, superintendente da emprêsa, fêz entrega de um cheque de seis milhões de cruzeiros ao sr. Hélio Morganti, tesoureiro da AACB, destinados a ampliação da assistência dessa entidade às crianças defeituosas, na Escola e Centro de Reabilitação Infantil, para cuja conclusão, no ano passado, os trabalhadores da VW, através de subscrição espontânea, ofereceram igual importância.

GRATIDÃO

Ao chegar à Volkswagen, Marisa solicitou permissão para colocar um lírio, símbolo da AACD, na lapela do sr. F. W. Schultz-Wenk, salientando que manifestava o agradecimento de centenas de crianças paraplégicas à direção da VW, pela contribuição que essa indústria automobilística prestava, novamente, à Associação.

Prosseguimento

Secundando o agradecimento de Gonçalo e de Marisa, o sr. Renato Bonfim, presidente da AACD, informou que o donativo recebido da Volkswagen tinha um significado importante, pois permitiria o prosseguimento de um plano de expansão da maior utilidade para as crianças defeituosas assistidas pela Associação.

Cidades inundadas no Piauí

TERESINA —

Chuvas torrenciais continuam caindo sôbre o Estado do Piauí, causando sérios prejuízos, principalmente no interior.

Admite-se que as enchentes destróem várias cidades, dizimando a lavoura e matando o gado. Não há notícias, no entretanto, sôbre o número de mortos e feridos, estando as autoridades estaduais providenciando a retirada da população dos locais mais atingidos pelas águas.

Nacional: diretor confirmado

O sr. Mário Neiva foi confirmado na direção da Rádio Nacional, cargo que vinha exercendo desde o dia 2 de abril último, por determinação do Alto Comando da Revolução.

Tal resolução foi tomada pelo general Ovídio de Carvalho Neiva, que assumiu a Superintendência das Emprêsas Incorporadas ao Patrimônio Nacional.